EL DIARIO PALENTINO

N.º REFUNDIDO 6.694

Fundado en 1882 y 1890

TELEFONOS
1353 REDACCIÓN
1526 IMPRENTA
2006 ADMINISTRACIÓN

EL DIA DE PALENCIA

Depósito Legal P—2—1958

(Franqueo concertado)

DIRECCIONES
DIRECCIÓN Y TALLERES: MAYOR, 99
APARTADO DE CORREOS, 17

MARTES 6 NOVIEMBRE 1962

EDICION MADRUGADA

1'50 ptas.

Optica RAMOS

PLAZA MAYOR

Campaña de distinción. Gafas graduadas, exclusivas, excepcionales, a precios sin competencia.

Su Santidad el Papa Juan XXIII

celebró solemnemente en el Vaticano el IV aniversario de su coronación

* * *

Pronunció una importante alocución

(AMPLIA INFORMACION EN ULTIMA PAGINA)

Cuba acepta la inspección de los barcos que vayan rumbo a sus costas

Las inspecciones, que durarán un mes, se realizarán por la Cruz Roja Internacional

El acuerdo del Gobierno cubano ha sido comunicado a través de las Naciones Unidas

Ginebra, 5. — El Comité Central Internacional de la Cruz Roja, ha anunciado hoy, oficialmente, que el Gobierno socialista cubano ha aceptado la inspección de los barcos que vayan rumbo a Cuba, por parte de los delégados de la Benemérita Institución internacional.

En el comunicado «ad hoc», se dice asimismo que las inspecciones serán realizadas, durante un mes, por inspectores nombrados por el Comité Central de la Cruz Roja Internacional, con ubicación directriz en Ginebra.

El Comité Central, en su comunicado, añade que el acuerdo del Gobierno de la República popular cubana, le ha sido manifestado a través de las Naciones Unidas.

En el anuncio de la Institución internacional, emitido en Ginebra —se repite— se afirma y se condiciona que la Cruz Roja Internacional no puede aceptar directamente la responsabilidad de las operaciones, cuya autoridad debe seguir en manos de las Naciones Unidas y de las «naciones interesadas».

La responsabilidad, pues, de la Cruz Roja Internacional, consistirá principalmente en el rèclutamiento del personal que ha de inspèccionar los barcos en alta mar, y los treinta supervisores que, según el Comité Central, se necesitan.

El comunicado del Comité Central añade que ha solicitado de su expresidente, Paul Ruegger, que vaya a Nueva York, y que allí se entreviste con el secretario general de las Naciones Unidas, U. Thant, así como con los representantes de las naciones interesadas, para ultimar los detalles de la operación encomendada a la Cruz Roja.

La decisión final y definitiva de la misión, dependerá del resultado de estas gestiones.

Poco antes de que se facilitase el comunicado, un portavoz del Comité Central de la Cruz Roja Internacional, dijo que Ruegger saldrá, probablemente, para Nueva York, mañana.

Agregó que si el Comité se compromete a la inspección, probablemente reclutará sus inspectores entre oficiales del Ejército suizo.—Efe.

LA CRISIS PARECE HABERSE SUAVIZADO

Wáshington, 5.—La crisis cubana parece haberse suavizado desde ayer domingo, hasta el extremo que el presidente Kennedy y destacados funcionarios del Gobierno pasaron el día con sus familias y, algunos de ellos, incluso asistieron a un partido de fútbol.

Sin embargo, no ha menguado la insistencia de la nación norteamericana en cuanto a alguna suerte de inspección internacional en la retirada de Cuba de las bases de proyectiles rusos y en cuanto a un sistema de control que asegure que ningún nuevo contingente de armas

(Continúa en última página)

Catástrofe ferroviaria EN ZAMORA

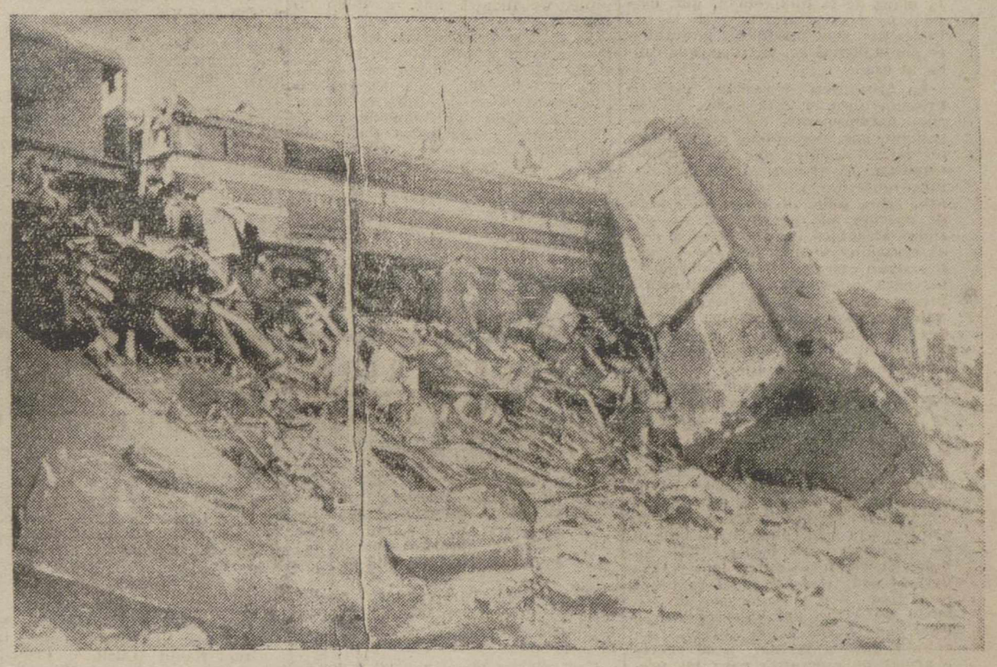

Zamora.—En la noche del viernes al sábado chocaron, por un error de control cuyas causas se desconocen, los expresos de Vigo y Madrid. El encontronazo en que perdieron la vida cinco empleados de la RENFE y otros cinco resultaron gravemente heridos, se produjo entre las estaciones de Abejera y Sarracín de Aliste. En la foto, un aspecto de la catástrofe.—(Foto Europa Press)

"La derrota india sería el final de la democracia en Asia"

Fuerzas hindúes obligan a retirarse a los chinos comunistas

Nehru forma un Consejo de Defensa Nacional

Londres, 4.—En un llamamiento a todas las naciones llamadas neutralistas del mundo, el «Observer» advierte hoy que si la India fuese derrotada en su guerra con China ello significaría el fin de la democracia en toda Asia. «Esto no es sólo una disputa fronteriza —dice el periódico—, sino que los avances chinos a través de los pasos del Himalaya amenazan no sólo políticamente, sino militarmente a todo el subcontinente asiático, a Birmania y Pakistán tanto como a la India misma».

«La derrota de la desmoralización de la India puede significar el fin de todas las esperanzas de resolver los problemas económicos de Asia de una forma democrática».

«Lo que es un peligro —advierte el periódico— no es la fortaleza de los chinos, que quizás ha sido exagerada, sino la debilidad o vulnerabilidad del blanco norte de la India».—Efe.

RETIRADA DE LAS TROPAS CHINAS

Nueva Delhi, 4.—Las tropas chinas se han retirado de una posición próxima a Walong, en la frontera noreste del país, después de un violento ataque de las fuerzas indias según informa un portavoz del Ministerio indio de Defensa.—Efe.

NEHRU ANUNCIA LA FORMACION DE UN CONSEJO DE DEFENSA NACIONAL

Nueva Delhi, 4.—El jefe del gobierno indio, Nehru ha anunciado hoy la formación de un consejo de Defensa Nacional encargado de dirigir la guerra contra los comunistas chinos, y advirtiendo que el actual plan quinquenal habrá de ser modificado con el fin de atender a las necesidades de defensa.—Efe.

KRISHNA MENON

Ex-ministro de Defensa de la India, de marcada tendencia izquierdista y admirador de los comunistas chinos, que ha sido destituído por el primer ministro Nehru, acusado de debilidad en el actual conflicto fronterizo

EE. UU. PREPARAN ACELERAR EL ENVIO DE ARMAS A LA INDIA

Wáshington, 4. — Funcionarios del gobierno norteamericano informan que Estados Unidos se están preparando a acelerar sus envíos de armas a la India.

Mañana y desde la base de Maguire, se establecerá un «puente aéreo» a cargo de transportes gigantes que llevarán rifles automáticos, morteros, artillería de montaña y otro material. Estos aviones se unirán a los que ya comenzaron a llegar ayer al aeropuerto de Calcuta.—Efe.

DE GAULLE EXPRESA SU SIMPATIA A NEHRU

Nueva Delhi, 4.—De Gaulle ha enviado una carta a Nehru asegurando la simpatía del gobierno y pueblo francés en la lucha contra los chinos comunistas.—Efe.

LOS AGRESORES HABLAN TODAVIA DE NEGOCIACION

Londres, 4.—Según informa la agencia de noticias «Nueva China» el primer ministro de la China comunista, Chu En Lai, ha declarado que China está dispuesta a solucionar la cuestión fronteriza con la India por medio de negociaciones.

La indicada agencia añade que el primer ministro chino ha dicho a los miembros de una delegación comercial de Corea del Norte, que visita actualmente Pekín, que su gobierno no renunciará nunca a buscar una solución pacífica al conflicto.

Chu En Lai dice que tales esfuerzos son necesarios, habida cuenta de la amistad de los pueblos chino e indio, de la lucha común de estos dos pueblos contra el imperialismo y de los intereses de la paz en Asia y en el resto del mundo.—Efe.

Sobre Barcelona y su provincia descargó un nuevo temporal de lluvias

Por fortuna la riada no ha ocasionado pérdidas humanas

Barcelona, 4. El temporal de lluvia descargado el domingo sobre una zona de la provincia ha destruído los puentes provisionales del ferrocarril de Moncada y Las Arenas de Tarrasa, que se llevaron las pasadas inundaciones. Por fortuna no ha habido desgracias personales y desde los primeros momentos las autoridades tomaron las medidas oportunas para remediar los daños.

Empezó a llover a primeras horas de la mañana, aunque no con intensidad. A medida que transcurría el día el agua fue más intensa y creó situación de peligro. Este fue mayor en Barcelona, calle de Gupúzcoa, barriada del Olot y en la zona denominada La Verneda. Allí cayó la lluvia con mayor abundancia. Las cloacas llegaron al tope y saltaron las tapas con lo que el agua alcanzó varios centímetros de altura sobre la calzada e invadió las aceras. En el centro de la capital, la pequeña pendiente que forma la Plaza de Cataluña con Las Ramblas, era impotente para absorber el agua que caía alrededor de las dos de la tarde. se formaron verdaderos riachuelos y los coches que circulaban por el lugar lo hacían con grandes dificultades.

Los servicios de bomberos han tenido que realizar cerca de doscientas salidas para achicar agua en las plantas bajas, locales industriales y algunas viviendas más en peligro de derrumbamiento.

Por lo que se refiere a la provincia, las noticias que se reciben son de que el agua en Tarrasa ha caído en forma abundante. Los vecinos han abandonado los lugares que ofrecían algún peligro y se han trasladado a sitios más seguros. Se desconocen más datos, ya que están cortadas las líneas telefónicas y no circulan los trenes hasta la ciudad.

Según se sabe, el puente provisional instalado sobre la ribera de Las Arenas, que reemplazaba al que se llevó la riada y por el que pasaban los trenes de la RENFE, ha quedado destruído al arrancar el agua los postes de madera que lo aguantaban. El barril de Las Arenas ha sido otra vez castigado por el aguacero sin que se conozca de ninguna desgracia personal. Las comunicaciones ferroviarias están en esta situación a las cinco de la tarde:

A partir de las once de la mañana, los trenes de Barcelona a Zaragoza, TAF de Barcelona a Irún, todos ellos en viaje de ida y vuelta, circulan por la línea de Picamoixens. Se halla suspendido el servicio del tren Bar-

(Continúa en última página)

Escribe Herbert Lindsay desde La Habana para DIARIO-DIA

El castrismo ha dejado a Cuba en la miseria

La política de Fidel Castro es atacada ahora por sus propios partidarios

LA HABANA.—(Crónica del corresponsal de «Europa Press», recibida por télex, en exclusiva para este periódico).

He vuelto a Cuba después de dos años de ausencia. En aquella época, las tiendas del barrio comercial de La Habana, tenían aún numerosos artículos a la venta. Los restaurantes servían buenas comidas y tanto el transporte público como el privado presentaba un resto del confort que Cuba había alcanzado en sus épocas doradas de régimen capitalista.

He vuelto ahora a recorrer las calles en otro tiempo tan animadas del centro comercial habanero. Y es triste constatar que el nivel de vida que presenta ahora Cuba es inferior al de cualquiera de los países comunistas que he visitado. Y al decir esto, incluyo también a Albania, país pobre entre los pobres.

Los escaparates se encuentran desnudos, porque los comercios no tienen nada que vender. No se ven ya apenas los coches americanos que antes congestionaban las calles de La Habana. Se han importado algunos autobuses checos, pero su número es a todas luces insuficiente para el volumen de tráfico de la capital cubana. De la China comunista llega algo de seda, pero su precio —diez dólares el metro— está fuera del alcance del gran público.

Ha subido la vida de tal manera, que son ya necesarios 21 pesos para conseguir un dólar. Esto es particularmente triste si se tiene en cuenta que hace solamente unos años el peso cubano y el dólar se cotizaban a la par, hasta el punto de que la moneda americana y la cubana circulaban por todo el país libremente mezcladas, sin discriminación de ninguna especie.

Todos coinciden en afirmar que Fidel Castro tendrá ahora que hacer frente a las críticas de sus propios partidarios, muchos de los cuales abogaron en su tiempo por una política de «neutralidad positiva», al estilo de Nasser.

—La ventaja de esta línea política que nosotros preconizábamos antes de que Fidel se echara en brazos del comunismo, es que siempre hubiéramos tenido ayuda, tanto de Occidente como del Este —me dice un castrista.

Mientras tanto, La Habana presenta ahora un aspecto exaltado, casi histérico. Se ven tropas por todas partes. Casi todos los que transitan por la calle llevan una pistola en sitio visible y los «jeeps» de construcción rusa patrullan incesantemente en misiones de vigilancia.

A pesar de las seguridades dadas por Kennedy a Kruschef en el sentido de que no atacará a Cuba los cubanos insisten en que hay que disponerse a repeler una invasión. Es un hecho indudable que la invasión ha sido implantada psicológicamente en la mente de los cubanos.

Ya no se ven rusos por la calle. Antes eran muy populares y se les dedicaban muestras de simpatía cuando tomaban el autobús para dirigirse a su trabajo en las bases. Parece que se les ha tragado la tierra. Por otra parte; y esto es significativo, han hecho su aparición los chinos. Nadie habla de ellos, pero de pronto se ven por todas partes. En mi hotel hay veintidós chinos, por ejemplo.

Parece que Cuba espera mucho de los comunistas chinos, especialmente ahora que los rusos les han dejado en la estancada, como dicen los castristas.

Regreso a Méjico dejando a mis espaldas un país empobrecido, excitado, febrilmente inmenso en una psicosis de invasión...

Herbert LINDSAY

Europa Press

LA HORA INTERNACIONAL

Estados Unidos suspenden las pruebas nucleares en la atmósfera

Por JOSE LUIS ALONSO ALMODOVAR

La clásica inoportunidad con que la política exterior norteamericana se ha venido manifestando en los últimos años, parece haber experimentado una saludable rectificación estos días. La firmeza y decisión con que el Presidente Kennedy ha planteado y resuelto la crisis cubana, es seguida de otras dos medidas que juzgamos acertadísimas. Una, demorar el momento en que el general Lenminzter se hará cargo de la jefatura de la OTAN, lo que permite a Lauris Norstad continuar unos meses al frente de la alianza militar de Europa. Y otra, la suspensión —anunciada ayer— de las pruebas nucleares en la atmósfera, al dar fin la serie de explosiones del Pacífico.

Sin duda, esta última determinación es la más espectacular, y significa un acierto sicológico del presidente americano. Nikita Kruschef —maestro del engaño y la propaganda— manifestaba en su reciente mensaje a Kennedy, en torno al problema del Caribe, su deseo de suavizar la tensión mundial y detener la carrera de armamentos. Estas frases, junto a su orden de desmontar las instalaciones bélicas que se estaban construyendo en Cuba, han servido de pretexto para esa campaña comunista que pretende presentarle como defensor de la paz.

Kennedy ha ido mucho más lejos. El mundo libre no necesita hacer frases propagandísticas. La línea recta de su política será mucho más expresiva. Es precisamente en estos momentos de tensión, cuando los Estados Unidos —en defensa de la paz mundial— suspenden sus pruebas nucleares en la atmósfera, continuándolas sólo subterráneas, donde no existe peligro de contaminación radioactiva. De esta forma, la maniobra de Kruschef ha quedado al descubierto. Si quiere verdaderamente hacer alguna contribución sincera a la paz, no tiene más que imitar a los norteamericanos, y ordenar el cese de las explosiones.

La hábil medida sitúa al dirigente ruso en un difícil callejón. O se pliega a los deseos de Occidente —compartidos por todos los hombres de buena voluntad del mundo— de acabar con las peligrosas experiencias atómicas, o no podrá volver a alardear de una falsa actitud pacifista, que sus acciones desmienten continuamente. Los serviles corifeos que le ensalzaron días pasados, comprobarán ahora la doblez de los gobernantes de Moscú. Si no sucede que Kruschef no se atreva a afrontar su desenmascaramiento, y decida una suspensión, que regocijará al mundo libre y tranquilizará los ánimos, tan encrespados por la alarmante tensión de las dos pasadas semanas.

En cualquier caso, la victoria occidental es innegable. Y sus consecuencias pueden ser altamente beneficiosas para la paz mundial. Por ello, pese a la poca confianza que, de antiguo, teníamos en John Kennedy, debemos volver a elogiar de nuevo su oportunidad política y su perspicacia.

Marisol visita a una niña enferma

Madrid.—La niña Otilia Pérez Lestra, que lleva en cama tres meses a causa de un ataque de poliomielitis, hizo la petición en un diario de la capital, que deseaba conocer personalmente a Marisol, la popular «estrella» del cine español. Marisol no se ha hecho esperar y aquí la vemos rodeada de las amiguitas de Otilia y ella misma

(Foto Europa Press)

La Feria del automóvil en Turín

Turín.—Con asistencia del presidente de la República italiana, ha sido inaugurada en Turín la XLIV Feria Internacional del Automóvil, en la que participan 544 exhibidores que representan a 13 países distintos. En la foto podemos ver a uno de los modelos exhibidos por la Casa «Fiat».—(Foto Europa Press)

M.C.D.2022

PALENCIA AL DIA

Cursillo cancerológico

Se abre la semana con un interesante cursillo de «Actualización de Cancerología».

Organizado por la Asociación Española Contra el Cáncer, de Palencia, colaboran en el mismo distintas entidades y particulares médicos, y tendrá una duración del 5 al 17 de noviembre, interviniendo destacados especialistas que tratarán, casi de forma exhaustiva, en las conferencias con ilustraciones cinematográficas a pronunciar, todo lo concerniente al diagnóstico y tratamiento de esta cruel enfermedad.

El mundo entero está empeñado en una intensa campaña contra esta plaga de la humanidad, que, después de las cardiopatías, es la actualmente más mortífera, contándose por millones las víctimas que causa al año.

La Asociación Española, está en primera línea en esta lucha. Y, con ella, naturalmente, los médicos españoles, que, percatados de la enorme responsabilidad que les incumbe, estudian, se ponen al día en los más modernos tratamientos, y tratan, sobre todo, de crear un estado de opinión que persuada a los posibles afectados de someterse a una observación rápida, tan pronto noten algún extraño síntoma al respecto, para establecer ese diagnóstico precoz, que es, hoy por hoy, casi la única defensa eficaz contra el ataque del cáncer.

Tratar de divulgar estos modernos conocimientos terapéuticos, y, sobre todo, de crear este estado responsable de opinión, es lo que persigue la A. E. C. C. de Palencia, con este cursillo, cuya importancia por sí sola se desprende.

Los aficionados futbolísticos le hicieron muchos ascos a la jornada del domingo, al ver que la misma, por lo que respecta a la competición liguera de «tercerola», les había salido fallida. El Palencia sufría una severa derrota contra el líder del grupo y este golpe fue acusado con el disgusto de rigor por la «hinchada» local, que —eso es el fútbol— ya echa pelillos a la mar, y se vuelve a armar de esperanza para las próximas jornadas, puesto que el torneo no ha hecho más que empezar y aún hay cuerda para rato.

En Valladolid, nuestro compañero de Redacción, Alamo Salazar, ocupó la tribuna pública en la Casa de Cervantes, para brindar, en las nunca bien alabadas «Mañanas de la Biblioteca», una audición de su brillante obra poética.

En el formidable foro poético que hoy constituye estas «Mañanas», otro poeta local (ya lo han hecho otros cuatro o cinco) ocupa el lugar de honor, para seguir manteniendo el fuero poético de los líricos palentinos.

Sea elegante comprando en un buen Comercio. Canadienses, gabardinas, prendas de invierno
CASA MARTIN
Mayor, 64. — Teléfono 3296
PALENCIA

VIDA RELIGIOSA

CONGREGACION DE MARIA INMACULADA Y SANTA ISABEL
(Casadas)

Mañana día 6, se celebrará el retiro mensual a las cinco de la tarde en la iglesia de San Francisco.

Será dirigido por el Rvdo. Superior de esta residencia.

Se ruega la más puntual asistencia.

El Casino de Palencia, entra en otra importante etapa de su historia

Efectuada la compra del inmueble, se van a verificar algunas reformas y arreglos en el mismo

En los próximos días, se reunirá la junta directiva del Casino, para disponer las obras de mejora proyectadas para el edificio que ocupa, que, por lo avanzado de la estación, y las incomodidades que una restauración a fondo del inmueble ocasionaría a los socios, se limitarán a efectuar los retejos y arreglo de techumbre necesarios, así como otras consolidaciones y restauraciones interiores pertinentes, dejando para la entrada del buen tiempo las grandes obras de mejora interior establecidas.

El viernes de la pasada semana se llevó a cabo la operación de compraventa del edificio en que está instalada la sociedad, a sus propietarios los herederos de don Luis Calderón. La adquisición del inmueble, según los acuerdos establecidos, que oportunamente dimos a conocer a nuestros lectores, la llevó a cabo la Caja Municipal de Ahorros y Monte de Piedad de Palencia, en la cantidad de 3.200.000 pesetas, con lo que se cumple este primer paso de compra acordado, que permitirá a la sociedad del Casino continuar sus actividades dentro del actual inmueble, a cuya propiedad total podrá tener acceso siempre que lo desee, puesto que la Caja de Ahorros, según las condiciones estipuladas, ofrece la ventaja a la sociedad del Casino de poder ésta hacer uso del derecho de opción a la compra del inmueble, por la cantidad por aquélla desembolsada, durante un período de diez años, que es el plazo en que dicha Caja cede a la sociedad el derecho de acceso a la citada propiedad.

Con esta interesante medida de compraventa realizada entra, pues, el Casino, en otra importante etapa de su historia, salvándose el riesgo de tener que desalojar el familiar inmueble, donde tantas generaciones de palentinos hicieron centro de reunión y de recreo. Todo, pues, seguirá como hasta ahora. Y, se puede decir, mejor que ahora, ya que tras de las obras a realizar, y la permanencia en el inmueble y opción de adquisición del mismo durante dicho período de diez años establecido en la escritura de compra, permitirá entrar en otra etapa de continuidad, que, sin duda, se traducirá en nuevos logros sociales, en beneficio de sus asociados y de la propia Palencia, que ve permanecer en el familiar sitio donde se ubicó la sociedad desde su fundación, esta veterana entidad.

ESCENARIOS Y PANTALLAS

ESTRENOS CINEMATOGRAFICOS

PRINCIPAL

«Escándalo en la corte».—Nacionalidad: Italo-americana.—Director: Michael Curtiz.—Intérpretes: Sofía Loren, John Cavin y Maurice Chevalier.—Fecha de estreno: 4-11-62.

Viena, como París, y otras ciudades «alegres y confiadas», tuvo su «bella época», que truncó trágicamente la primera guerra mundial del 14.

Centrándose en esta alegría cortesana y frívola, Ferenc Molnar realizó su opereta «Olympia», que el cine ha llevado para su feudo con el título de «Escándalo en la corte», donde, pese al ritmo cinematográfico que se le ha impreso, quedan patentes las fuentes operísticas en las que la producción filmada fundamentalmente ha bebido.

Dentro del marco fastuoso de la corte de Francisco José I de Austria, a principios de siglo, transcurre esta fábula, mitad palaciega, mitad sentimental, de la que es centro de acción la bella Sofía Loren, que encarna un simpático papel de princesa Olimpia, en lucha con las conveniencias cortesanas y sus propios sentimientos. En el camino de la excéntrica dama se ha cruzado un apuesto ingeniero norteamericano, y surge el conflicto sentimental, que se resuelve con ese final feliz que a todos consuela.

La película tiene buenas calidades técnicas. Se ha sabido ofrecer una excelente ambientación de la época, y es suntuoso el marco palaciego y bello el encuadre paisajístico en el que la anécdota se desarrolla.

Por otra parte, la agilidad prestada a la acción, la aligera de su ganga teatral, aunque, lógicamente, acuse su procedencia del campo lírico de la opereta.

La interpretación es buena, mostrándose Sofía Loren con su picaresca desenvoltura habitual. Y entonados los demás actores. El lujo y belleza de los escenarios, adquiere más relieve con la excelente fotografía y color empleados. Y hay una ambientación musical de Cicognini que añade otro grato aliciente a esta entretenida película.—**F. Buisán.**

ORTEGA

«ESTHER Y EL REY».—Nacionalidad: Norteamericana. — Director: Raoul Walsh. — Principales intérpretes: Joan Collins, Richard Egan y Denis O'Dea.—Fecha de estreno: 4-11-62.

El cine americano —con su clásica irresponsabilidad— ha entrado «a saco» en el célebre pasaje bíblico de los amores entre el rey Asuero, dominador de medio mundo, y la bella judía Esther, durante el accidentado de Jerjes I. Como ya es tradicional en este tipo de producciones, los valores históricos brillan por su ausencia, y todo queda reducido a una especie de «western», donde los héroes clásicos se comportan con arreglo a la más típica mentalidad americana. Combates, amoríos y luchas se suceden, siempre dentro de los cánones más simplistas y pueriles. Es lamentable esta actitud del cine de Hollywood, que ya ha sobrepasado, con mucho, los límites de lo permisible.

Aceptando los absurdos argumentales, en que la película se basa, puede ésta resultar entretenida pues el guión es ágil, y la dirección —a cargo del experto veterano Raoul Walsh— aprovecha cuantas ocasiones tiene en busca de efectos vistosos y espectaculares.

El colorido es aceptable y la interpretación, a tono con la falsedad de los personajes, sirve para apoyar la dinámica acción. Destacamos a Joan Collins —bellísima— y a Denis O'Dea. En cuanto a Richard Egan —que incorpora al rey Asuero— equivoca la manera de actuar, comportándose como de un auténtico «cow-boy» de Tejas.—**Interino.**

REY DON SANCHO

«REFUGIO DE CRIMINALES».—Nacionalidad: Norteamericana.—Director: Irving Kershner.—Principales intérpretes: Don Murray, Cindi Wood y Keir Bullea.—Fecha de estreno: 3-11-62.

La personalidad del famoso Padre Clarck —jesuita norteamericano que dedicó grandes esfuerzos a la reintegración social de muchachos expresidiarios— ha sido reflejada en esta película dura y áspera, que encierra un mensaje de fraternidad cristiana y comprensión. Pocos problemas más acuciantes y actuales que el de la delincuencia juvenil, sobre todo en un país como el americano, donde los vínculos familiares son tan débiles. Las fuertes barreras y obstáculos que encuentran al salir de presidio, para su incorporación plena a la vida ciudadana, son continua preocupación de moralistas y legisladores.

«Refugio de criminales» plantea crudamente este tema, mostrando cómo la incomprensión y la hostilidad tuercen, muchas veces, a quienes ya habían vuelto al buen camino. La labor esforzada que, en este terreno, llevó a cabo el Padre Clarck, quedó culminada con la fundación, en 1959, de una casa-refugio —a la que alude el título— donde acogerlos y guiar sus pasos futuros; en una palabra, para reeducarlos.

Don Murray —hasta ahora un mediocre actor solamente— ha estudiado el problema a fondo, y él mismo ha escrito, producido e interpretado la película. El guión es directo y esquemático, sin rodeos ni concesiones. También la realización es sólida, rehuyendo todo lo que no sea ofrecer la autenticidad de los hechos. Ni uno ni otra son de una calidad extraordinaria, pero sirven eficazmente al fin aleccionador que se pretendía. Aunque no se ha obtenido todo el resultado que en tal transcendental cuestión debe alcanzarse, lo cierto es que la narración resulta veraz y coherente, logrando algunas secuencias de impresionante dramatismo.

La interpretación, sencilla y expresiva, como los restantes elementos técnicos de la producción. Don Murray encarna la figura del sacerdote protagonista, con gran justeza y sobriedad. Se revela como actor de talento. Los jóvenes Cindi Wood y Keir Bullea y un extenso reparto, cumplen con discreción.

No se trata, en suma, de una gran película, pero sí de una cinta muy interesante, y con un denso contenido moral y humano, que debe ser elogiado sin reservas. Mereció el Premio de la O. C. I. C. en el Festival de Cannes de 1961.—**Interino.**

Ayuntamiento

ESTATUTO DEL VINO

Declaraciones de cosechas y existencias

Se recuerda a todos los cosecheros de uva, sean propietarios, aparceros o arrendatarios, a todos los Sindicatos, sociedades, entidades o particulares dedicados a la elaboración o comercio de vinos, mistelas, mosto de uva, vinagre u otros derivados de la uva, así como a los que comprenden uva fresca, pisada o de cuelga, vinificable, la obligación impuesta por la Ley del Vino del 26 de mayo de 1933 («Gaceta» del 4 de junio) de presentar en la primera quincena de noviembre, en el Ayuntamiento correspondiente **una declaración por triplicado** y por cada una de las bodegas o establecimientos que posean, de las cantidades en litros de otros productos que hayan elaborado o comprado, según los casos y que deben claramente diferenciarse en la declaración, clase, graduación de los mismos, así como de las cantidades de cada uno de ellos que procedentes de campañas anteriores, posean en la fecha indicada.

Palencia, 2 de noviembre de 1962.
El Alcalde, **Juan Mena de la Cruz.**

Se hace público la obligación que tienen de presentarse por sí o familiares en el Negociado de Quintas de este Ayuntamiento, todos los individuos nacidos en esta capital o fuera de ella, durante el año 1942, que aún no lo han realizado, para proceder a formalizar los preliminares del alistamiento del reemplazo de 1963, debiendo ser portadores del carnet de identidad.

Igualmente se interesa a los mozos del reemplazo de 1962, que no lo hayan realizado, se personen a recoger la correspondiente Cartilla Militar, dentro de las horas hábiles de oficina.

Palencia, 2 de noviembre de 1962.
El Alcalde, **Juan Mena de la Cruz.**

CARTELERA

TEATRO PRINCIPAL
HOY
Presenta una película extraordinaria
«ESCANDALO EN LA CORTE»
Con un reparto de primeras figuras
Sofía Loren — John Gavin
Maurice Chevalier
(Mayores)

CINE REY DON SANCHO
Sesiones:
5, 7,30 y 10,30
GRAN EXITO DE
«REFUGIO DE CRIMINALES»
Don Murray
(Mayores)

PLASTIFILM
(MARCA REGISTRADA)
Para soldar las roturas de planos de papel vegetal y de toda clase de delineación, y los de pergamino, tela, cuero, etcétera, sin cintas ni parches
De venta en
I. G. DIARIO-DIA
PALENCIA

LETRAS DE LUTO

Confortado con los Santos Sacramentos, ha entregado su alma a Dios, don Eloy Díez Aguado. El finado, teniente alcalde que era del Ayuntamiento de Tariego de Cerrato y jefe de la Hermandad Sindical de dicha localidad, se granjeó por su laboriosidad, entusiasmo y competencia, así como por su hombría de bien, generales aprecios.

Expresamos nuestro pésame a sus apenados familiares, así como al Ayuntamiento y Cabildo y Hermandad Sindical de Tariego de Cerrato, por esta sensible pérdida.

—Después de recibir los Auxilios Espirituales, descansó en el Señor, en Cordovilla la Real, doña Eutiquia Montes López. De natural bondadoso y sencillo trato, la finada gozó de muchos respetos y aprecios.

Hacemos presente nuestra condolencia a su apenado esposo, don Gervasio Sevilla Alario; hijos, Germana, Epifanía, Aquilino, Mariano, Juliana y Clementina Sevilla Montes; hijos políticos, sobrinos, hermana política, primos y demás familia.

El Gobernador Civil y Jefe Provincial del Movimiento inauguró el edificio escolar y vivienda de la maestra en Herreruela de Castillería

El pueblo en masa tributó un entusiástico recibimiento a la primera autoridad provincial

En la mañana del pasado domingo se ha celebrado en Herreruela de Castillería la inauguración oficial del edificio de nueva planta con destino a la escuela nacional de dicha localidad, y vivienda para la maestra.

Para presidir los actos de bendición e inauguración se desplazó de Palencia el Gobernador Civil y Jefe Provincial del Movimiento, don Vicente Asuero y Ruiz de Arcaute, acompañado de su esposa, doña Susana Alonso de Asuero y secretario particular don José Luis Navas.

Asimismo se desplazó de Palencia, para estar presente a dichos actos, la inspectora de Enseñanza Primaria, doña Manuela Aznar Satorres, y el alcalde de Cervera de Pisuerga.

A las doce de la mañana comenzaron los actos con una misa en el templo parroquial, siendo oficiada por el párroco de la localidad. Inmediatamente después se verificó la bendición de la nueva ecsuela y vivienda de la maestra, oficiando el párroco, quien a continuación dirigió la palabra a todo el vecindario que se hallaba congregado asistiendo a tal acto. Asimismo hicieron uso de la palabra los alcaldes de Cervera de Pisuerga y Herreruela de Castillería, finalizando con una breve pero interesante intervención de don Vicente Asuero y Ruiz de Arcaute. Todos fueron muy aplaudidos.

El pueblo en masa, con los alumnos de enseñanza primaria portando banderas, que habían tributado un apoteósico recibimiento a la primera autoridad provincial, despidieron asimismo entusiásticamente al señor Asuero y Ruiz de Arcaute.

En nuestro suplemento semanal «De Peñalabra al Cerrato» ofreceremos más amplia información de esta inauguración oficial en Herreruela de Castillería, primera que preside en nuestra provincia don Vicente Asuero.

En su viaje a Herreruela, el señor Asuero celebró una reunión en el Ayuntamiento de Cervera con las autoridades locales, entrevistándose asimismo posteriormente con las jerarquías de San Felices de Castillería.

Por la tarde, de nuevo en Cervera, nuestra primera autoridad mantuvo un cambio de impresiones con los vecinos damnificados por un incendio acaecido recientemente en Ruesga, siendo también cumplimentado por el alcalde de Triollo y por varios vecinos de Triollo y La Lastra.

Cuatro Cantones

Centro Obrero de Instrucción

El Centro Obrero de Instrucción ha comenzado una nueva etapa en Palencia.

El Centro Obrero de Instrucción viene llevando a cabo en nuestra ciudad una tarea francamente beneficiosa, estupenda, magnífica, que no suele trascender más allá de los linderos del propio Centro docente.

Todos los domingos la mañana está dedicada a ofrecer enseñanzas e instrucciones, buenos hábitos y una limpia formación moral y religiosa, a un nutrido grupo de obreros, de todas las edades.

Esta labor es llevada a cabo por las señoras y señoritas que se hallan integradas en ese interesante equipo, a veces heroico, siempre entusiasta, y en la mayoría de las ocasiones poco menos que inédito. Por un impulso de celo apostólico, por un hondo deseo de hacer el bien, sin otros emolumentos ni pagos que el de cumplir con una obra de Misericordia («enseñar al que no sabe»), estas señoras y señoritas (casi todas ellas de Palencia), realizan esta interesante misión de llevar la luz de la cultura, intelectual, moral y religiosa, a los obreros que, aprovechando la jornada no laboral del domingo, acuden a esta llamada.

El Centro Obrero de Instrucción vino funcionando últimamente en el antiguo Colegio del Santo Angel, en la calle Ramírez, a donde se había trasladado desde la Escuela del Magisterio, en que también se halló instalado. Ahora desempeña sus tareas en la Escuela de Formación Profesional, y todas las mañanas domingueras los obreros reciben este estupendo regalo que, con ejemplar tesón llega puntualmente todas las semanas, y que Palencia desconoce.

Por ello el periodista, al llegar una nueva etapa (un nuevo curso) en la vida del Centro Obrero de Instrucción, quiere lanzar al aire la realidad de esta tarea, en este comentario, que viene a ser asimismo algo así como un saludo al nuevo curso de este Centro docente tan eficaz en nuestra capital.

Palencia conmemoró el "Día del Papa"

Con tal ocasión se celebraron cultos especiales en el Templo-Santuario de Ntra. Sra. de la Calle

Aunque el domingo, día 28, Fiesta de Cristo Rey, los cultos especiales celebrados en la catedral palentina y en la iglesia de San Francisco fueron aplicados por Su Santidad el Papa Juan XXIII, además de por las tareas y el éxito del Concilio Vaticano II, Palencia ha conmemorado ayer, 4 de noviembre, el "Día del Papa".

La predicación de las misas matutinas y vespertinas ha versado en torno a esta conmemoración, celebrándose asimismo cultos especiales.

En el primer templo diocesano se han celebrado misas rezadas desde las siete y media de la mañana, siendo oficiada a las diez y media la solemne en el presbiterio, y la tradicional de la una de la tarde, rezada, en el trascoro.

Por la tarde los cultos han comenzado a las siete y cuarto, si bien han tenido lugar en el templo santuario de Nuestra Señora de la Calle. Se iniciaron tales cultos con el rezo del santo Rosario, y a continuación la santa Misa, durante la cual predicó don Zacarías Gama, dignidad de Maestrescuela de la catedral, en torno a la conmemoración de «Día del Papa».

Terminada la Misa fue expuesto el Santísimo Sacramento, rezándose la oración del Concilio y las preces por Su Santidad Juan XXIII.

Finalmente, el Vicario General, en representación del Prelado palentino, ausente en Roma para asistir al Concilio Vaticano II, dió la bendición con el Santísimo, con cuya reserva terminaron los cultos especiales.

Durante la jornada del «Día del Papa», se cursaron telegramas de adhesión al Sumo Pontífice, por la Acción Católica y Asociaciones piadosas palentinas, así como por numerosas entidades y organismos palentinos.

En todos los templos de la capital y diócesis se celebraron Misas de comunión general, a intención de Su Santidad Juan XXIII.

126 audición poética en las "Mañanas de la Biblioteca" de Valladolid

Alamo Salazar, ofreció una brillante lectura de su obra poética

En la ilustre Casa de Cervantes, de Valladolid, se celebró en la mañana del domingo día 4, la 126 audición de las «Mañanas de la Biblioteca», que se dedicó íntegramente a la persona y obra poética de nuestro querido compañero de Redacción Antonio Alamo Salazar.

A la tribuna pública de dicha insigne Casa cervantina, por la que tantos relevantes poetas han desfilado, llegó Alamo Salazar con su exquisita obra lírica, tan justamente alabada y premiada en numerosos certámenes y juegos florales, para ofrecer al nutrido auditorio que abarrotaba el aula, una escogida selección de sus poemas humanos y religiosos.

Abrió el acto el presidente de la Real Academia de Bellas Artes de Valladolid, don Nicomedes Sanz y Ruiz de la Peña, alma de estas «Mañanas de la Biblioteca», presentando con elogiosas frases a Alamo Salazar.

Seguidamente, ofreció éste la lectura de su obra poética, que encantó a los asistentes, por cuanto la poesía de Alamo Salazar es clara y rotunda, al mismo tiempo, realizada dentro de los moldes de la escuela clásica castellana, con una riqueza de imágenes y un colorido expresivo y sonoro extraordinarios, que forzosamente atrae y suscita emociones estéticas.

Los asistentes siguieron interesadísimos la audición, premiando cada composición leída con muchos aplausos, que se intensificaron al final del acto en el que se felicitó sinceramente a este laureado poeta palentino de espíritu, que de forma tan magistral llenó el espacio cultural de esta brillante 126 sesión de la Casa cervantina.

SUCESOS LOCALES

CIRCULACION. — Al caerse de la moto, resultó con lesiones de pronóstico reservado el vecino de Villamuriel, Félix Moratinos Zurro, de 26 años de edad, que fué atendido en la Casa de Socorro.

También fué curado en la Casa de Socorro de lesiones leves, la vecina de Villapún, Feliciana Gregorio del Valle, de 67 años, alcanzada por un motocarro al cruzar los «Cuatro Cantones».

En la Plaza de León fué atropellado por un automóvil Angel Recio González, de 18 años, avecindado en el Barrio del Otero, calle de Santa Fe, núm. 2. Resultó con heridas de poca importancia.

PUÑETAZO. — Sin mediar palabra alguna, según él mismo ha declarado, un desconocido le propinó un puñetazo en la cara al obrero municipal del Servicio de Limpieza, Felipe de los Bueis Muñoz, de 63 años, domiciliado en Las Huertas Bajas. Fué atendido en la Casa de Socorro de una herida contusa y erosiones en la región nasal.

GOBIERNO CIVIL

VISITAS AL GOBERNADOR

El Excmo. Sr. Gobernador Civil ha sido cumplimentado, en su despacho oficial por las siguientes personalidades:

Sr. Presidente y Junta de Gobierno del Casino de Palencia; Director e Ingenieros de la Confederación Hidrográfica del Duero, de Valladolid, y Vocal nacional del Subgrupo de Tratantes y Expendedores de Carne.

Dictario

Martes 6 de Noviembre de 1962

SANTORAL. — Fiesta de Todos los Santos de la Compañía de Jesús. —Santos Severo, ob.; Félix,Ático, mrs.; Winoco, abad; Leonardo, confesor. (Misa: Del domingo XXI de Pentecostés. Color: Verde).

Sale el sol a las 6'49 horas y se pone a las 17'8 horas. Sale la luna a las 14'13 horas y se pone a las 0'0 horas. Luna llena el 11.

REFRAN: Ruin sea quien por ruin se tenga.

EL TIEMPO EN PALENCIA

Barómetro: A las 18 de ayer, 690'1. A las 8 de hoy, 684'5. — Temperaturas: Máxima de ayer, 11'4. Mínima de hoy, 4'2. — Dirección del viento: A las 18 de ayer, N. W. A las 8 de hoy, N. W. — Lluvia, 1'4. Humedad relativa media, 84 por 100.

DICCIONARIOS. METODOS DE INGLES, FRANCES, PORTUGUES, ALEMAN, ETC., EN I. G. DIARIO-DIA

EFEMERIDES. — 1794: Muere en Teruel el obispo don Roque Martín Merino, de Fuentes de don Bermudo (nació en 1726). — 1479: Nace Juana la Loca. — 1792: Batalla de Jemmapes. — 1835: Nace Lombroso. — 1877: Nace el doctor Gómez Ulla. — 1893: Muere el compositor Tchaikowski.

DISTRIBUIDOR COLOCADOR
SIEIRAS
PALENCIA

PAYO DE OJEDA
Se encuentra vacante la plaza de guarda de ganado mayor, buen sueldo y con casa, para tratar con el Jefe de la Hermandad Sindical

¡DOS REGALOS PARA LOS LECTORES DE DIARIO PALENTINO!
¡SOLO HASTA EL 20 DE NOVIEMBRE!
REGALAMOS EL LIBRO «ARTE DE SERVIR LA MESA» Y UN BELLO LIBRO INFANTIL A TODA COMPRADORA DE:

ENCICLOPE DIA DE LAS LABORES
(Segunda edición)
LA OBRA MAS PRACTICA Y DE MAS UTILIDAD PARA LAS SEÑORAS.
SEPA HACER LOS MAS LINDOS JERSEYS PARA ESTE INVIERNO. ¡¡ADEMAS DOMINARA TODA CLASE DE LABORES!!
Breve resumen del índice: Máquina de coser. Labores de ganchillo, bolillos, mallas, calados. Ropa de cama, mantelerías, toallas, puntillas, cortinas, alfombras. Lavado y planchado de encajes y bordados. Puntos de jerseys (más de 200 muestras de puntos nuevos y originales). Patrones para hacer los más bonitos jerseys y pullovers. La canastilla del bebé, patrones infantiles, etc., etc.
400 DIBUJOS EXPLICATIVOS.
Infinidad de grabados con muestras de puntos, patrones y modelos.
Encuadernada en tela y oro con sobrecubierta.
24 LAMINAS INTERCALADAS CON FOTOGRAFIAS
PRECIO (franco envío): 122 PESETAS

CUPON-PEDIDO CON REGALO
Doña .....
Calle ..... Población .....
Provincia ..... desea le envíen a REEMBOLSO de 122 pesetas o a PLAZOS de 130 pesetas (el primero de 60 ptas. y dos mensualidades de 35 ptas.), franco de portes, la «ENCICLOPEDIA DE LAS LABORES», acompañada del regalo del libro «El Arte de Preparar y servir la Mesa» con dibujos y portada en colores, y un bonito libro infantil (de no desear el infantil lo cambiaremos por una novela de aventuras).—Táchese lo que no interese.—Indicar cargo y dirección del empleo del marido o del hijo en los pedidos a plazos. D. P.

Recorte, llene y envíe este cupón, escribiendo con MAYUSCULAS sus datos personales, a
ENCICLOPEDIAS DE GASSO.—Sección 9.ª—Vía Layetana, 153. BARCELONA-9

Banco Español de Crédito
Domicilio Social: Alcalá, 14. MADRID
Capital desembolsado y reservas: 2.893.890.760'50
503 Dependencias en España y Africa

SUCURSAL EN PALENCIA:
Don Sancho, núm. 10. (Frente a la Diputación)
Atiende especialmente a los AGRICULTORES, pagando LIBRE DE GASTOS, los contratos negociables del
SERVICIO NACIONAL DEL TRIGO
LIBRETAS DE AHORRO
Sucursales en la Provincia
Aguilar de Campoo, Saldaña y Villada
Aprobado por la Dirección General de Banca y Bolsa, el 12 de junio de 1962 con el número 3.848

M.C.D.2022

Todos "unos" en Primera División de Liga

Suplemento deportivo de DIARIO-DIA. Jornada del domingo 4 de Noviembre de 1962

Baja calidad de juego en el encuentro Córdoba-Osasuna

Los puntos se los llevó el equipo andaluz al ganar por 3-0

CORDOBA, 3; OSASUNA, 0

Córdoba, 4.—Alineaciones:

Córdoba: Benegas; Simonet, Mingorance, Navarro; Marañón, Martínez; Vázquez, Juanín, Soler, Miralles y Homar.

Osasuna: Justo; Montero, Zamacona, Eloy; Carlos, Pardo; Serena, Hormaeche, Iznata, Silvestre y Ribada.

Arbitró el colegiado madrileño señor Plaza, que tuvo una actuación imparcial.

Buen tiempo y bastante público en los graderíos. A los tres minutos de comenzado el encuentro, el extremo derecho osasunista, Serena, tras driblar a los defensores blanquiverdes, lanzó un tiro imponente que fue detenido por Benegas. A los cuatro minutos subió al marcador el primer tanto cordobés. El árbitro señala una falta sobre la portería del Osasuna, que tirada por Homar, remató Juanín a las mallas. A los 11 minutos se produce el segundo tanto. Juanín también fue su autor. Buena jugada de Vázquez por el ala derecha que finaliza lanzándose a la cabeza de Miralles; éste envía a los pies de Juanín, y el esférico pasa por debajo de los pies del guardameta Justo. A los 18 minutos, a un pase de Soler, Juanín lanza un buen disparo, que sale rozando el larguero. En los minutos 25 y 30, hay nuevos apuros para la puerta defendida por Justo, a tiros de Vázquez y Marañón, respectivamente. El Osasuna sólo produce una ocasión de peligro, en el minuto 32, a un tiro de Iznata, que para magníficamente Benegas. A los 37 minutos, Miralles está a punto de conseguir el tercer tanto. Avanza y una vez solo ante la puerta, chuta con tan mala fortuna que salió el guardameta y despeja a córner.

En la continuación, se registran tiros de Soler, Juanín y Miralles, sin consecuencias. A los 17 minutos, es el osasunista Serena quien chuta y el balón roza el larguero. A los 22 y a portero batido, el extremo cordobés Vázquez, manda el balón fuera. A los 23, Iznata falla una clara ocasión de lograr un tanto. A los 40, el defensa derecho osasunista, Montero, saca desde la misma línea de gol, y pudo ser esta jugada un nuevo tanto, pero el balón salió también fuera. A los 41, llega el tercer tanto del Córdoba. En una jugada de barullo, hay un centro de Juanín que remata Miralles de cabeza, al fondo de la red.

El partido ha sido de baja calidad de juego por tenerlo resuelto el Córdoba desde el primer momento. No obstante, el Osasuna nunca se entregó a lo largo de los 90 minutos, mientras que el Córdoba dominó en la totalidad del primer tiempo, en el segundo se vió algo contrarrestado por el Osasuna, que si no logró goles en esta segunda mitad, fue debido a la magnífica actuación del cuarteto defensivo cordobés.

Por el Córdoba destacaron el portero, Marañón, Juanín y Solé, y por el Osasuna, es justo destacar a Hormaeche y a Serena, éste, sin duda alguna, el mejor hombre sobre el terreno.—Alfil.

Meritoria victoria del Oviedo sobre el Barcelona por 3-1

Los catalanes produjeron mala impresión

OVIEDO, 3; BARCELONA, 1

Oviedo, 4. — Alineaciones:

Barcelona: Pesudo; Foncho, Garay, Benítez; Villaverde, Fusté; Zaballa, Kocsis, Re, Pereda y Vicente.

Oviedo: Alarcia; Toni, Alvarez, Marigil; Datzira, Paquito; Girón, José Luis, Sánchez Lage, Parés, José María.

Arbitró el señor Zariquiegui sin complicaciones.

El estadio Carlos Tartiere, registró gran entrada. El terreno de juego se hallaba en magníficas condiciones. Cabe decir que el tanteo no refleja ni mucho menos el desarrollo del encuentro, puesto que el Oviedo se impuso por completo a su rival, en ambos tiempos y el resultado debió ser más abultado a favor de los locales, que desperdiciaron varias ocasiones de marcar cuando se cantaba el gol, unas veces por falta de decisión de los delanteros y otras debido a la afortunada actuación del portero catalán que se encontró, a veces, con balones que debieron terminar en la red.

Saca el Barcelona y se registran ataques alternos, notándose que el conjunto catalán actúa a la defensiva. Van transcurridos 15 minutos cuando Sánchez Lage pasa a José María y éste, tras un fallo de Foncho, marca el primer tanto ovetense.

A partir de este momento los catalanes abren un poco sus líneas pero el Oviedo se impone por juego.

A los 25 minutos, un tiro de Parés se convierte en el segundo tanto local. Hasta el final del primer tiempo sigue el juego con las mismas características de superioridad ovetense.

Reanudado el encuentro los catalanes presionan algo, pero en los contraataques ovetenses hay momentos de peligro para la meta visitante. A los 20 minutos hay un avance catalán. No se entiende la defensa local con el portero y Vicente fusila el único tanto barcelonés. Sin que hiciera nada por evitarlo el guardameta ovetense.

Acosan los catalanes a partir de este gol, pero contrataca el Oviedo. En una ocasión, el árbitro escamotea un penalty hecho a Girón, por lo que escucha muchas protestas. El Oviedo sigue imponiéndose y a los 30 minutos Sánchez Lage pasa a Girón y éste sobre la marcha empalma un tiro que sería el tercer tanto local y último del encuentro.

El encuentro finaliza con el resultado de 3-1 que, como decimos no refleja el dominio local, muy acusado.

El Oviedo sacó cinco córners por siete, el Barcelona.

De los locales los mejores fueron Parés, Girón, Sánchez Lage, Paquito y Datzira, y por los catalanes, Pereda, Kocsis y a ratos, Vicente.

El Barcelona no causó buena impresión por el juego desarrollado.—Alfil.

Goleada en la ROMAREDA

Por 6-1 venció el Zaragoza al Mallorca

ZARAGOZA, 6; MALLORCA, 1

Zaragoza, 4. — Alineaciones:

Zaragoza: Yarza; Cortizo, Pepín, Zubiarre; Isasi, González; Miguel, Marcelino, Murillo, Seminario, Lapetra.

Mallorca: Cobo; López, Arqué, Doro; Forteza, San Emeterio; Achuri, Sampedro, Pepillo, País, Oviedo.

Arbitró el Sr. Corbelo, bien.

El encuentro ha sido muy bien jugado por ambos equipos con juego abierto por parte del Mallorca. Tuvo fases muy interesantes y disputadas. A los 10 minutos avanza el Zaragoza, escapa Seminario, cae al suelo al entrarle un defensa y, desde dicha posición remata a la red el primer tanto. A los 13, Miguel tira una falta y Marcelino, muy oportuno, marca el segundo. Continúan los avances de uno y otro equipo, aunque más bien con dominio del Zaragoza. No obstante, en uno de los avances mallorquines escapa Doro desde la defensa, se interna, centra, rechaza la defensa y Sampedro recoge muy bien para marcar el único tanto del Mallorca. A los 30 minutos Seminario aprovecha un fallo de Cobo para marcar el tercero. Un córner sacado a los 40 minutos por el Zaragoza, a cargo de Miguel, provoca un penalty en el área visitante, la falta la lanza Seminario y la convierte en el cuarto gol. Cuando está finalizando la primera parte, centra Miguel y Seminario remata el quinto.

En la segunda parte a los cinco minutos, hay un avance del Zaragoza a cargo de Seminario. Este pasa a Marcelino quien cede a Murillo y éste de cabeza, en posición muy difícil, marca el sexto.

Se registran después varios avances del Mallorca, no obstante el tanteo en contra y sus delanteros pierden algunas ocasiones. Oviedo lanza una falta sobre la puerta local y el balón da en el cuerpo de un defensa y sale fuera.

En los minutos finales el Zaragoza juega a placer a pesar de que el Mallorca realiza buenas jugadas y no se entrega. A los 35 minutos Marcelino pasa a Seminario y este consigue un tanto que es anulado por fuera de juego. Minutos después es Marcelino quien desaprovecha una ocasión de marcar.

Destacaron por el Zaragoza la labor de Isasi, Lapetra y Seminario.

Fueron los mejores del Mallorca, Pepillo y Sampedro.—Alfil.

EL REAL MADRID derrotado en Mestalla

Puso más nervio en el juego el Valencia

VALENCIA, 2; REAL MADRID, 1

Valencia, 4.—Alineaciones:

Valencia: Zamora; Verdu, Quincoces, Mestres; Piquer, Chicao; Ribelles, Recamán, Waldo, Guillot y Ficha.

Real Madrid: Vicente; Isidro, Santamaría Pachín; Muller, Zoco; Tejada, Ruiz, Yanko, Puskas y Gento.

Arbitró el Sr. Ortiz de Mendivil.

Se celebra el día del club. Buena entrada sin llegar al lleno.

Comienza el partido con ataques del Valencia que se emplea con mucha codicia. A los seis minutos, al sacarse una falta contra el Madrid, Chicao, de tiro desde fuera del área, consigue el primer tanto. Animado el Valencia por este gol, intensifica su dominio y juega constantemente en el área de penalty del Madrid durante un rato, registrándose buenas combinaciones entre Waldo y Guillot. A partir de los diez minutos, el Real Madrid realiza frecuentes ataques, sobresaliendo su ala izquierda.

A los 16 minutos consigue el Madrid el empate: en un ataque de los blancos, Puskas de un tiro desde fuera del área, rechaza un defensa y Gento, de tacón, lleva el balón a las mallas. El partido es interesante y juega ahora mejor el Real Madrid. A la media hora hay una falta de Chicao a Puskas que éste tira fuerte y raso, saliendo el balón junto a un poste. A los 38 minutos, en otra jugada análoga, Puskas pasa a Ruiz y el disparo de éste lo envía Zamora a córner. Con empate a uno termina el primer tiempo

En la continuación salvo los primeros minutos de juego nivelado, es el Valencia el que domina. A los 10 minutos Waldo lanza un golpe franco y Vicente detiene apuradamente. Poco después un remate de Guillot lo para espectacularmente el meta madrileño. Los madrileños sólo realizan algunos contraataques. A los 19 minutos, Guillot es derribado por Zoco en el área y el árbitro decreta penalty que los visitantes protestan airadamente. Lo lanza Ribelles y obtiene el gol de la victoria. A los 30 minutos, en un choque con Pachín queda lesionado Verdu. A los 35', Guillot realiza una brillante jugada personal y lanza un centro que Waldo no llega a rematar. En la jugada siguiente, Tejada saca un golpe franco y Ruiz lleva el balón a las mallas con la mano y es anulado. En los últimos minutos ataque del Madrid que saca hasta cuatro córners seguidos sin resultado.

Destacaron por el Valencia Chicao, Verdu, Guillot y Waldo, y por el Madrid Puskas, Zoco y Santamaría.

La victoria del Valencia ha sido debida a su mayor nervio y acierto de sus delanteros.—Alfil.

Los demás resultados de TERCERA DIVISION

Grupo primero

Vivero, 0; Foz, 0. Lugo, 4; Corujo, 0. Turista, 1; Alondras, 1. Fabril, 2; Celtia, 2. Ferrol, 2; Arsenal, 1. Couto, 4; Gran Peña, 1. Bueu, 0; Lemos, 1. Marín, 3; Arosa, 2.

Grupo segundo

Pelayo, 2; Siero, 4. Turón, 3; Llaranés, 2. Calzada, 3; S. Aller, 0. Entrego, 1; Marino, 1. Camocha, 1; Luarca, 2. S. Martín, 1; Vetusta, 1. Lieres, 2; Caudal, 4. Avilés, 2; Candás, 0.

Grupo tercero

Rayo Cantabria, 0; Galdácano, 1. Guecho, 2; Torrelavega, 1. Baracaldo, 4; Guarnizo, 0. Arenas, 2; Santoña, 0. Sestao, 6; Larramendi, 0. Laredo, 3; Erandio, 2. Deusto, 0; Santurce, 2. Amorebieta, 3; Naval, 1.

Grupo cuarto

Logroñés, 3; Beasaín, 1. San Sebastián, 1; Mondragón, 1. Touring, 1; Euskalduna, 2. Chantrea, 1; Real Unión, 0. Tolosa, 3; Vitoria, 1. Mirandés, 3; Vergara, 3. Alfaro, 2; Eibar, 1. Villafranca, 2; Azcoyen, 0.

Grupo quinto

Huesca, 2; Numancia, 1. Tarazona, 3; Calatayud, 2. Barbastro-Caspe, suspendido. Alcañiz, 2; Calvo Sotelo, 1. Ejea, 1; Amistad, 2. Teruel, 1; Monzón, 3. Mequinenza, 5; Sabiñánigo, 1.

Grupo sexto

Pulgreig-F. Coats, suspendido, al igual que Guixols-Artiguense, Berga-Granollers, Figueras-Calella, Mataró-Gerona, Vich-Manresa y Tarrasa-Gramanet. Badalona, 3; Gironella, 2.

Grupo séptimo

Tortosa, 5; Pueblo Seco, 2. Villanueva, 1; Balaguer, 2. Suspendidos: San Andrés-Igualada, San Martín-Lérida, Hospitalet-Gimnástico, Condal-Sans, Europa-Villafranca. Reus, 1; Iberia, 0.

Grupo octavo

Comienza el 9 de diciembre.

Grupo noveno

Tabernes, 1; Acero, 1. Onda, 1; Canals, 0. Oliva, 5; Carcagente, 2. Saguntino, 5; Alcudia, 0. Cullera, 2; Sueca, 0. Onteniente, 1; Gandía, 0. Alcira, 1; Castellón, 1. Olímpico, 2; Alcoyano, 1.

Grupo décimo

Madrigueras-Crevillente, suspendido, igual que Cieza-Jumilla. La Roda, 1; Lorca, 2. Imperial, 7; Almansa, 0. Alicante, 2; Orihuela, 2. Monovar, 2; Almoradí, 1. Rayo, 1; Abarán, 2. Aguilas, 1; Albacete, 2.

Grupo décimoprimero

Hispania, 0; Adra, 0. Linares, 8, Fuengirola, 0. Veleño, 1; Antequera, 1. Malagueño, Alhaurino, 0. Peñarroya, 0; Recreativo Granada, 5. Prieguense, 1; Iliturgi, 1. Riffien, 2; Ronda, 2. Cordobés-Ecija, se juega el 25.

Grupo décimosegundo

Tarifa, 4; Coria, 2. Jerez Deportivo, 1; Puerto Real, 1. Linense, 3; Bollullos, 1. Riotinto, 3; Barbate, 1. Balón, 3; A. Ceuta, 2. La Palma, 1; Ayamonte, 0. Kimber, 2; Algeciras, 0. Portuense, 2; Jerez Industrial, 2.

Grupo décimocuarto

Tomelloso, 3; Alcázar, 0. Carabanchel, 3; Emeritense, 2. Calvo Sotelo, 0; Rayo Vallecano, 0. Aranjuez, 3; Conquense, 3. Getafe, 3; Alcalá, 3. Villarrobledo, 1; Manchego, 0. Badajoz, 5; Segoviana, 0. Extremadura, 4; Madrileño, 1. —Alfil.

VALLADOLID sigue triunfando

Su última víctima fue el Málaga al que derrotó 2-0

VALLADOLID, 2; MALAGA, 0

Valladolid, 4.—Alineaciones:

Real Valladolid: Calvo; García Verdugo, Pini, Pinto; Ramírez, Sánchis; Aramendi, Endériz, Morollón, Rodilla y Molina.

Málaga: Américo; Calixto, Dalmau, Portales; Sande, Luna; Gijón, Pipi, Mendi, Ríos y Ocaña.

Arbitró el señor Martín Alvarez aragonés, que siguió el juego de cerca con general acierto.

El encuentro de Liga jugado esta tarde en Zorrilla ha sido malo, acudiendo regular cantidad de espectadores.

En el primer tiempo presionaron más los locales que llevaron varias veces el peligro ante la puerta contraria, desbordando continuamente a la defensa malagueña, muy floja toda la tarde.

A los 15 minutos Pinto sacó una falta y el balón se estrella en el larguero; Morollón, muy oportuno, remata a las mallas consiguiendo el primer tanto de los locales... Sin más variaciones se llega al descanso.

En la continuación, a los 38 minutos, Molina, a pase de Rodilla obtiene el segundo y último gol del Valladolid.

En este período el juego resultó insulso y de poca calidad por ambas partes, aunque los dos equipos tuvieron buenas ocasiones de marcar, pero desaprovechadas por los delanteros, ineficaces totalmente ante las porterías. El Real Valladolid dominó más pero, como se ha dicho, los atacantes fueron totalmente irresolutivos.

Destacaron por el Málaga su portero, Américo. Sande y Luna. Por el Valladolid sus mejores elementos fueron Molina, Aramendi, Pinto y Calvo.

El partido se jugó con buen tiempo y fue correcto en general. La victoria del Valladolid ha sido merecida y los dos puntos logrados, aunque previstos por el pronóstico, siguen situando al equipo del Pisuerga en buena posición en la tabla clasificatoria.—Alfil.

Los rivales andaluces otra vez frente a frente

Esta vez ganó el Sevilla por 2-0

SEVILLA, 2; BETIS, 0

Sevilla, 4.—Alineaciones:

Sevilla: Mut; Juan Manuel, Campanal, Valero; Areta III, Achúcarro; Oliveros, Diéguez, Rivera, Mateos y Canario.

Betis: Corral; Grau, Ríos, Areta II; Martínez, Lasa; Portilla, Luis Ansola, Senekowitsch y Martín Esperanza.

Arbitró el Sr. Gardiazábal.

Gran lleno en el estadio Sánchez Pizjuán, ya que han acudido aficionados, no sólo de la provincia, sino también de otros puntos de la región. Comienza el encuentro con dominio del Sevilla. Oliveros, a los cinco minutos, pierde una ocasión de marcar. Sin duda por el nerviosismo contagiado desde las gradas ambos equipos se muestran desacertados en la explotación de las ocasiones ventajosas que se les ofrecen para traducir su dominio en goles. A los 15 minutos Corral hace una gran parada a tiro de un delantero sevillano. Poco después Mut tiene también otra intervención muy acertada. A los 29 minutos Diéguez avanza desde el centro del campo, salva la entrada de la defensa e, incluso, al portero, y consigue el primer gol sevillista. Sigue después una fuerte reacción bética y a los 34 minutos Lasa dispara pero el balón sale rozando el poste. Diéguez crea después una situación peligrosa ante el marco contrario. Minutos después Luis ejecuta una falta pero el balón sale rozando el larguero. En los últimos diez minutos el juego se endurece algo por lo que son más continuadas las faltas.

En la segunda mitad, Diéguez, por demorarse en el disparo, desaprovecha la ocasión de marcar. Poco después tiene Mut dos magníficas intervenciones, una de ellas al rechazar un fantástico tiro de Luis. A los seis minutos, marca el Sevilla su segundo tanto por mediación de Oliveros. La presión sevillista es ahora más acentuada y Ríos y Martínez tienen que intervenir para salvar a su marco. Consigue el Betis contrarrestar el dominio de su contrario pero la defensa del Sevilla, que actuó en la primera parte un tanto desdibujada, se afianza ahora en su juego y despeja todos los peligros que acechan su meta. El partido entra después en una fase de aburrimiento y carestía de interés. Termina con estas características la contienda.

El partido, en líneas generales, ha sido de escasa calidad a excepción de algunas jugadas aisladas.

Destacaron por el Sevilla Oliveros y Diéguez.

Por el Betis los mejores Senekowitch y Martínez. El árbitro ha tenido una actuación irregular, siendo protestada su tolerancia en algunas faltas cometidas en ambas áreas.—Alfil.

LA QUINIELA GANADORA

Elche-Coruña	1
Valladolid-Málaga	1
Oviedo-Barcelona	1
Sevilla-Betis	1
At. Madrid-At. Bilbao	1
Zaragoza-Mallorca	1
Córdoba-Osasuna	1
At. Baleares-Pontevedra	2
Basconia-Orense	1
Alavés-R. Sociedad	2
Celta-Santander	2
S. Fernando-Levante	1
Melilla-Huelva	X
Murcia-Cartagena	1

El Elche obtiene un buen resultado frente al Coruña

LE VENCIÓ POR 3-0

ELCHE, 3; CORUÑA, 0

Elche, 4.—Buena actuación del colegiado señor Caballero, que formó así a los equipos:

Elche: Pazos; Chancho, Iborra, Quirant; Rodri, Ruiz; Costa, Campos, Lezcano, Romero y Pahuet.

Coruña: Betancort; Miche, Pegaso, Domínguez; Ruiz, Aurre; Loureda, Blanco, Veloso, Miguel y Sornichero.

El Elche es recibido con una gran ovación, como premio por su merecida victoria del domingo en Málaga y el Coruña es saludado igualmente con aplausos. Empieza el partido dominando el Elche y Lezcano pierde una buena ocasión a la salida de un córner. Momentos después es Loureda quien desaprovecha una buena ocasión para marcar. A los ocho minutos, Romero bota un córner y Lezcano, de cabeza, bate a Betancort, estableciendo el 1-0 en el marcador. Prosigue el acoso ilicitano y a los 23 minutos un saque directo de Romero lo detiene muy bien el guardameta coruñés. Un minuto después, Sornichero tira fuerte, se le escapa el balón a Pazos y, al parecer, un delantero coruñés, cuando lo había cogido otra vez, se lo arrebata de las manos y marca, siendo anulado por el árbitro. A los 30 minutos centra Romero y Campos, anticipándose a la defensa, de fuerte tiro marca el segundo gol local, con que se llega al descanso.

En la segunda parte, el Elche retrasa sus líneas y el Coruña domina, creando algunas situaciones de peligro para la meta local, bien resueltas por la defensa y por Pazos, que ha tenido afortunadas intervenciones, una de ellas, a los 21 minutos, realizando una parada impresionante a fuerte disparo de Miguel. A los 27 minutos, en plena reacción local, avanza Pahuet, centra, recoge Costa, avanza con el balón y de fuerte disparo marca el tercero. A los 33 minutos, Pazos se luce al detener un gran disparo de Veloso. Un minuto después se produce una fenomenal melee ante la meta de Pazos, que es resuelta por Quirant. A los 44 minutos, Antonio Ruiz desborda a Pazos y el balón sale rozando el palo.

Destacaron por el Elche, en tarde afortunada de todo el equipo, Iborra, Rodri y la vanguardia en la primera parte. Por el Coruña, los mejores fueron Ruiz, Veloso y Miguel.—Alfil.

MONTAJES ELECTRICOS
SUHECA, S.L.
• ALUMBRADO PUBLICO
• ALUMBRADO INDUSTRIAL
• CASETAS DE TRANSFORMACION
• INSTALACIONES DOMICILIARIAS

La pugna entre los dos Atléticos se inclinó por los madrileños

Fueron superiores a los bilbaínos

AT. MADRID, 2; AT. BILBAO, 0

Madrid, 4.—Lleno en el Metropolitano. Terreno de juego blando. Arbitra el valenciano señor Lloris, que forma así los equipos:

At. Bilbao: Carmelo; Orúe, Iturriaga, Canito; Echevarría, Uriarte; Arteche, Mauri, Arieta, Latorre y Uribe.

At. de Madrid: Madinabeytia; Alvarito, Jayo, Calleja; Ramiro, Glaría; Jones, Adelardo, Mendoza, Amador y Collar.

La superioridad de fútbol por parte del equipo madrileño fue tan contundente que en ningún momento se vió la posibilidad de que el Atlético bilbaíno inquietara a su adversario. En los vizcaínos pudimos apreciar alguna jugada de los veteranos; Arteche y Uribe y la magnífica tarde de Carmelo, que con su actuación evitó a su equipo una derrota fuerte.

El tesón y el entusiasmo, así como el juego duro y algo sucio de los vascos evitó que hasta el minuto 33 no se moviera el marcador en jugada iniciada por Adelardo con pase a Mendoza que sirvió adelantado a Collar para que el extremo de un disparo con efecto llevara el balón a la meta de Carmelo que en jugadas anteriores se había lucido en varias paradas de categoría. Y otras veces, la suerte se alió con el meta bilbaíno como en un cañonazo de Collar que rechazó la escuadra.

Como consecuencia del fuerte dominio de los madrileños y la poca seguridad de la zaga bilbaína, los saques de esquina se sucedieron sobre la meta de Carmelo que tuvo que emplearse a fondo para alejar el peligro constante que se cernía sobre su puerta. El único peligro para Madinabeytia se produjo en una jugada de Arieta en el minuto 40 que el meta madrileño atajó con apuros.

En el primer cuarto de hora del segundo tiempo, el Atlético realizó mejor juego que en la primera parte, pero, una vez más se puso de manifiesto la escasa profundidad del ataque bilbaíno.

Los rojiblancos madrileños siguen dominando la situación y su ataque realiza muy buenas jugadas, especialmente por el lado de Collar. En córner sacado por Collar, Mendoza de excelente remate de cabeza lleva el balón al fondo de las mallas de Carmelo. A los 41 minutos, otro violento disparo de Mendoza lesiona a Carmelo en una mano y tiene que ser atendido. Se recupera y sigue en su puesto.

Al final del encuentro en una internada de Collar es emparedado en el área y cae al suelo, pero el árbitro no estima la falta y concede córner, que se saca sin resultado.

Destacaron por los madrileños, Collar, Ramiro, Mendoza, el debutante Jayo y Alvarito que reaparecía. Calleja también cuajó un buen partido. Por los bilbaínos Carmelo sobre todos, con Uribe, Arteche y a ratos Uriarte.

El once madrileño sacó 13 córners por cinco los bilbaínos.

El señor Lloris dejó correr el juego sucio y pasó por alto alguna falta que no ofrecía dudas.—Alfil.

Óptica Kristal
OPTICO DIPLOMADO
MAYOR, 107

Procedente de Jijona
LLEGÓ PICÓ
con sus turrones dulces y mazapanes.
Mayor, 54 - PALENCIA

Compramos
todo el maíz en mazorcas, precios interesantes. Recogemos en fincas. Razón señor Torres Vielba. Avenida Calvo Sotelo n.º 4, bajo izda.

LEA USTED TODAS LAS SEMANAS NUESTRO SUPLEMENTO AGRICOLA.

M.C.D.2022

La jornada fue así

Resultados y clasificaciones

PRIMERA DIVISION

Resultados:

Elche-Coruña	3-0
Valladolid-Málaga	2-0
Oviedo-Barcelona	3-1
Valencia-Real Madrid	2-1
Sevilla-Betis	2-0
At. Madrid-At. Bilbao	2-0
Zaragoza-Mallorca	6-1
Córdoba-Osasuna	3-0

Clasificación

	J.	G.	E.	P.	F.	C.	Pn.
1.—Real Madrid	8	6	0	2	24	11	12+4
2.—At. Madrid	8	5	2	1	18	10	12+4
3.—Barcelona	8	5	1	2	17	11	11+3
4.—Valladolid	8	4	2	2	13	9	10+2
5.—Valencia	8	5	0	3	13	11	10+2
6.—Oviedo	8	5	0	3	16	16	10+2
7.—Sevilla	8	4	1	3	13	11	9+1
8.—Córdoba	8	4	1	3	10	9	9+1
9.—Zaragoza	8	4	0	4	20	13	8
10.—Mallorca	8	2	2	4	13	14	6—2
11.—At. Bilbao	8	3	0	5	10	13	6—2
12.—Elche	8	2	2	4	14	21	6—2
13.—Málaga	8	3	0	5	8	21	6—2
14.—Betis	8	2	1	5	12	15	5—3
15.—Coruña	8	2	1	5	7	14	5—3
16.—Osasuna	8	1	1	6	8	17	3—5

CON HOJAS Palmera
Ras, ras... ¡y ya está!

SEGUNDA DIVISION

GRUPO NORTE

Resultados:

Constancia-Langreo	0-0
At. Baleares-Pontevedra	0-2
Indauchu-Salamanca	6-4
Basconia-Orense	2-1
Celta-Santander	1-2
Alavés-Real Sociedad	1-4
Sabadell-Gijón (suspendido por lluvias).	
Español-Burgos (suspendido por lluvias).	

Clasificación

	J.	G.	E.	P.	F.	C.	Pn.
1.—Pontevedra	8	6	1	1	12	6	13+5
2.—Real Sociedad	8	5	2	1	26	13	12+4
3.—Santander	8	3	5	0	11	8	11+3
4.—Gijón	7	5	0	2	13	3	10+2
5.—Español	7	4	2	1	9	5	10+4
6.—Burgos	7	4	1	2	17	9	9+1
7.—Orense	8	4	1	3	10	11	9+1
8.—Celta	8	3	2	3	12	10	8
9.—Sabadell	7	2	2	3	14	15	6
10.—Constancia	8	2	2	4	8	9	6—2
11.—Indauchu	8	1	4	3	7	11	6—2
12.—Alavés	8	2	2	4	10	16	6—2
13.—Salamanca	8	1	3	4	10	15	5—3
14.—Basconia	8	2	1	5	7	20	5—3
15.—At. Baleares	8	1	2	5	7	15	4—4
16.—Langreo	8	1	2	5	3	10	4—4

GRUPO SUR

Resultados:

Mestalla-Las Palmas	1-1
Tenerife-Hércules	3-0
Sevilla At.-Jaén	1-1
Granada-Cádiz	0-0
San Fernando-Levante	2-1
Melilla-Huelva	0-0
Plus Ultra-Eldense	4-1
Murcia-Cartagena	2-0

Clasificación

	J.	G.	E.	P.	F.	C.	Pn.
1.—Murcia	8	6	1	1	11	3	13+3
2.—Cádiz	8	6	1	1	13	7	13+5
3.—Huelva	8	4	4	0	17	3	12+4
4.—Granada	8	4	2	2	8	3	10+2
5.—Levante	8	4	2	2	10	6	10+2
6.—Hércules	8	4	2	2	16	13	10+2
7.—Las Palmas	8	4	1	3	8	10	9+1
8.—Tenerife	8	3	2	3	11	9	8
9.—Jaén	8	2	3	3	9	é	7—1
10.—Plus Ultra	8	3	1	4	9	7	7—1
11.—Eldense	8	3	1	4	16	16	7—1
12.—Cartagena	8	1	3	4	6	12	5—1
13.—Melilla	8	1	3	4	5	11	5—3
14.—San Fernando	8	2	1	5	8	23	5—3
15.—Mestalla	8	0	4	4	8	18	4—4
16.—Sevilla At.	8	1	1	6	10	18	3—5

5.º GRAN PREMIO
SOBERANO

Orden de entrada correspondiente al viernes 2 de noviembre de 1962

S - 3
O - 7
B - 2
E - 5
R - 4
A - 6
N - 1
O - 8

Ganador de un SEAT 600
Doña María Dolores Abril
San Vicente, 52.
ALICANTE

GANADOR DE UN TELEVISOR MARCONI
Bar «Olimpia»
Alfonso el Sabio, 8
ALICANTE

Para el próximo viernes entran en juego
¡UN SEAT 600 y UN TELEVISOR MARCONI!

†

LA SEÑORA

Doña Eutiquia Montes López

Falleció en Cordovilla la Real el día 4 de noviembre de 1962
Después de recibir los Santos Sacramentos
D. E. P.

Su apenado esposo don Gervasio Sevilla Alario; hijos Germana, Epifanía, Aquilino, Mariano (sacerdote), Juliana y Clementina Sevilla Montes; hijos políticos Raimundo García, Primo Gutiérrez y Raúl Arruti; sobrinos Antonio, Julián y María Anunciación Sevilla Montes; hermana política Antonia Sevilla; nietos, primos, sobrinos y demás familia.

Suplican una oración por su eterno descanso.

Conducción: Se verificó ayer, día 5, a las cinco de la tarde.
Funeral: Hoy, día 6, a las once de la mañana, en Cordovilla la Real.

EN MARIO EMILIO 4-1

El Béjar, en esta racha récord de triunfos, fue superior al Palencia y le ganó merecidamente

El equipo morado dejó mucho terreno libre para la ofensiva bejarana

Béjar, 4.— (Crónica por teléfono, especial para DIARIO-DIA, por Angel Gil, corresponsal deportivo).

Había mucha espectación ante el primer gran encuentro importante de esta temporada en Mario Emilio, en esta racha récord del Béjar sin perder ningún punto aun en los partidos jugados. Podía ser la visita del Palencia la primera piedra de contrastación de la valía del equipo y de ello salió con bien, como cantó en elocuente resultado y asimismo el Palencia serviría, con su magnífico segundo puesto, a esta comparación sin poder tirar por tierra la ilusión de los bejaranos.

Todo salió bien para el «Béjar» y mal para el «Palencia», pero estos deben sentirse orgullosos de esta su primera derrota en este año, que se ha producido poniendo todos sus jugadores el máximo empeño en luchar y trabajar por conseguir algo positivo.

A lo largo de los noventa minutos, no se dieron por vencidos. Siempre de cara a la meta del Bejar, a pesar de que el marcador les iba siendo auverso en todo instante.

Es un mérito muy elogiable y señar cierta y real de que el conjunto palentino tiene madera y categoría para figurar en primera línea a la hora final.

Lo que pasó, fué que se encontró con un potente y seguro equipo en su posicion de líder y eso no es fácil de demoler así como así, de buenas a primeras, y con su táctica abierta, de marcaje directo, sin repliegues, ni cerrojo alguno, en beneficio de los espectadores, merece un sincero aplauso por poder apreciar la belleza de un fútbol, si se quiere tosco, pero recio, viril y práctico que salió a flote por los dos bandos.

Quizás esta táctica fuera a la larga la causa técnica de la derrota palentina, al dejar más terreno libre a las ofensivas locales, sin obstrucciones ni amontonamientos de hombres aunque nunca se puede decir lo que hubiera ocurrido de otro modo, porque lo hecho ya no tiene enmienda y también hubiera podido ocurrir que la derrota llegase más tarde o más pronto, sin dejar el buen sabor de boca que dejó en el público bejarano el equipo visitante.

Buen elogio para Tito que no le impedirá el ir adelante aspirando a los primeros puestos. Nos decía Tito, antes de comenzar el partido, que había hecho el desplazamiento saliendo sin frenos de Palencia y comiendo en esta Ciudad, no muy elogiosamente, según sus palabras. ¿Influyeron estas causas, algo también al cansancio y los nervios? ¿O también influyó el temor al enemigo? Es difícil precisar las causas exactas, cuando enfrente se tiene por rival a un tan potente cuadro como el actual Bejar, que de seguir así, caminará recto a un triunfo final.

Tras de estos elogios, merecidos, al Béjar y a las huestes de Tito, que jugaron muy bien en su deportividad al saber encajar la derrota, hablemos del encuentro.

EL PARTIDO

Mucho público, en una tarde fría pero agradable, ovaciones al salir los dos conjuntos. Elección de terreno por parte del equipo palentino, que no influye al no hacer viento y unos primeros minutos del Béjar en plan codicioso y profundizador que fructifican en el primer gol, conseguido a los dos minutos, en una jugada de Villaverde y Martín, con centro del último que el primero lleva a las mallas en un gran cabezazo al descolocar un defensa palentino al portero en su intento de despeejar.

Gol que dá sosiego al juego local, sucediéndose después acosos magníficos que no se traducen en goles por el acierto y la decisión de la defensa y portero palentinos.

EN EL CUARTO DE LOS NIÑOS
como en todas partes
sintasol
EL SUELO DE NUESTRO TIEMPO
Fabricado por copidstica-áriz
DISTRIBUIDOR COLOCADOR
SIEIRAS
PALENCIA

¡ATENCION!
Importante Compañía de Seguros, precisa persona bien relacionada en Palencia capital
COMISIONES ELEVADISIMAS
Escribir a don Manuel Gilabert. Valentín Calderón núm. 6-1.º

BOLIGRAFOS DE LAS MEJORES MARCAS, EN I. G. DIARIO-DIA

SEGUNDO GOL BEJARANO

Pasados estos minutos primeros se nivela la contienda. Aunque los ataques de los palentinos, mueren en la segura y sobria defensa local que despeja todo lo que llega a sus dominios. Ni Horacio con su habilidad y su intento de buscar huecos, perdiendo quizás ocasiones que restaron rapidez a su infiltración, ni Pangu, ni Díaz con su acometer continuo pueden lograr nada, y así, poco a poco, el Béjar vuelve a dominar por el centro, alcanzando su segundo gol a los 25 minutos por mediación de un centro de Fabio que Martín manda, también de cabeza, a la red. Fué un gol imposible de parar.

EL TANTO PALENTINO

A los 27 minutos, Larache y Díaz, se cambian muy bien la pelota, al sacar un golpe franco en una tonta jugada del Béjar en falta cerca de la zona de los medios locales, y tirando a puerta sin que García Fernández acierte a detener el balón que no lleva peligro. El balón lentamente va hacia la red sin ningún remedio a pesar de un último intento del central bejarano.

La emoción sube de punto y el Palencia, de dominado pasa a dominador; el Béjar se apaga un poco. No acierta a tomar el mando de antes. Es cierto que atacó con peligro a Obregón, incluso se produjo un barullo a los 33 minutos con una lesión brevísima del portero visitante, al chocar con el Manolín palentino, que enfrente tenía a su antiguo compañero de líneas del Béjar de igual nombre, pero estos ataques son deshilvanados y los del Palencia parecen a primera vista más mordientes.

Gracias a la tenaz labor de los tres defensas y del portero bejarano, en última instancia, no se produce lo que podía dar al traste con la supremacía local, y si esos minutos «El Palencia Fútbol Club» hubiera sacado fruto positivo del segundo tiempo habría transcurrido por senderos quizás menos fáciles para los de casa.

Luchó mucho el equipo visitante, durante este periodo, y acertó a despejar todos los apuros pasados ante su marco, ante los entusiastas acosos del Béjar.

SEGUNDA PARTE

En el segundo tiempo, serenados los ánimos, algo levantados por los nervios y la codicia puesta en el juego, el Béjar vuelve a tomar el mando. Al minuto hay un escalofriante remate por la izquierda de Benito que roza materialmente el larguero.

DESCONCIERTO MORADO

A los doce minutos, Villaverde y Benito, otra vez atacan y su avance es aprovechado, produciendo un desconcierto en las zonas defensivas palentinas y Martín aprovecha para marcar el tercer gol. Tanto que decide inapelablemente la contienda al distanciar al Béjar de su enemigo en forma decisiva.

REACCIONA EL PALENCIA

Pero el Palencia, a pesar de todo, no se achica. Redobla sus esfuerzos, hay incluso brotes de juego duro, menudeando los choques entre unos y otros, naturales en hombres que se juegan mucho en la contienda y no pasando de ahí.

Las aguas vuelven después a su cauce, como debe ser y a los 23 minutos Pangu, cerca del marco bejarano, dispara y repele la escuadra el magnífico tiro, cuando estaba el portero batido.

Anotemos, después unas jugadas muy peligrosas del Palencia que son en esos momentos más peligrosas que las del Béjar, siendo durante algunos minutos muy interesante el juego, en su afán de reducir distancias. Horacio, con sus ataques fulgurantes, buscando penetración y Pangu también se luce, pero no hay forma de pasar la barrera defensiva de los locales.

En los últimos minutos, ya hay un Palencia más entregado, más en la forma moral, que en la fortaleza física, que está a la merced del Béjar, siendo todo este rato de claro dominio local.

A los 39 minutos, Pablo tira bien y Obregón en soberbia estirada echa el balón a corner.

EL CUARTO GOL A LOS 41 MINUTOS

A los 41 minutos Villaverde marca el cuarto y último gol del Béjar al aprovechar una malísima entrega de un defensa palentino a su portero. Con este último gol se hunde por completo el equipo palentino que ya ve por la marcha del tiempo que no hay nada que hacer.

Dos minutos antes de acabar, Martín del Béjar, intenta cabecear un claro balón, camino de la puerta y sufre un encontronazo con el portero palentino, perdiendo el sentido y cayéndo al suelo por lo que es retirado en brazos de los compañeros recuperándose en los vestuarios minutos después de acabar el partido.

JUGO BIEN EL PALENCIA

Repetimos que el Palencia ha jugado muy bien el encuentro aunque haya perdido. La derrota ha sido producida más por méritos del Béjar que por fallos generales del Palencia.

Ha sido en conjunto un gran encuentro de los dos. Mención especial merece en el Palencia Pangu, Choni y Horacio en su afán de buscar huecos dentro de la inexpugnable defensa local y, eso, que en el Béjar no actuaba el central, ausente por lesión.

Bien, también, en el Palencia, Morito, Larache y Obregón, cumpliendo todos en general.

En las filas locales, muy bien todos. Destacando especialmente Villaverde, Elías, Manolín y Martín.

El arbitraje del vallisoletano Tejerina con ayudantes neutrales, de su mismo colegio, pedidos por el Palencia, discreto. Puso voluntad pero erró a menudo.

Alineaciones:

Palencia Club de Fútbol: Obregón; Morito, José Luis, Román; Manolín, Larache; Horacio, Choni, Pangu, Díaz y Luisín.

Béjar: García Fernández; Sancho, Mencía, Elías; Nito, Manolín; Pablo, Villaverde, Martín, Periquín y Benito.

AVICULTURA - GANADERIA
Fábrica vitaminas, correctores piensos precisa AGENTES VENTAS.
Solicitudes con referencias apartado Correos 3051.—MADRID

La jornada en el Grupo XIII

Amplia victoria del Béjar que es ya el único equipo imbatido

El Europa perdió en Salamanca y La Cultural en Aranda

TERCERA DIVISION

GRUPO XIII

Resultados:

Cacereño-Plasencia	4-1
Juventud-Hullera	2-2
Arandina-Cultural Leonesa	2-1
La Bañeza-San Pedro	1-0
Ciudad Rodrigo-Astorga	2-2
Ponferradina-Peñaranda	6-1
Salmantino-Europa Delicias	3-1
Béjar-PALENCIA	4-1

Clasificación

	J.	G.	E.	P.	F.	C.	Pn.
1.—Béjar	8	8	0	0	17	3	16+8
2.—PALENCIA	8	6	1	1	24	6	13+5
3.—Cultural Leonesa	8	6	0	2	18	6	12+4
4.—Cacereño	8	5	1	2	16	8	11+3
5.—Europa Delicias	8	4	2	2	23	13	10+2
6.—Hullera	8	4	2	2	19	11	10+2
7.—Salmantino	8	4	1	3	14	8	9+1
8.—Plasencia	8	4	0	4	13	16	8
9.—Arandina	8	3	1	4	13	23	7—1
10.—Juventud	8	2	2	4	8	10	6—2
11.—Ponferradina	8	2	1	5	15	17	5—3
12.—San Pedro	8	2	1	5	8	12	5—3
13.—Astorga	8	1	3	4	8	16	5—3
14.—Peñaranda	8	2	1	5	8	25	5—3
15.—La Bañeza	8	1	2	5	5	18	4—4
16.—Ciudad Rodrigo	8	0	2	6	8	25	2—6

COMENTARIO A LA JORNADA

Ya no hay sino un equipo en este grupo que no ha perdido ningún partido: El Béjar. Y otro, que no ha ganado encuentro alguno: El Ciudad Rodrigo. Y así están ambos; el uno de líder por méritos indiscutibles y el otro de colista... por la falta de ellos. Como se ve, hay lógica en el fútbol, y en este grupo, cuando ya van transcurridas ocho jornadas.

El resultado que más sorprenderá ha de ser la amplia derrota del «Palencia» en Béjar. Era lógico y casi normal que los morados se trajeran una derrota, tras la gran moral y buen juego en que está el Béjar. Lo que ya no es tanto, es esa diferencia de tres goles que ha conseguido el equipo bejarano. Si nos atenemos a la reseña de nuestro corresponsal en Béjar, el equipo de Mario Emilio está irresistible. De nada sirvió el juego de los palentinos.

Y no han sido tan graves las consecuencias porque los que le siguen pisándole los talones en la tabla, también perdieron. Aludimos a la Cultural Leonesa, que salió derrotada del campo de Aranda y al Europa Delicias que igualmente supo de las hieles de verse vencidos en El Calvario. Por el contrario, el Hullera, sacó un punto —lo que le acerca aún más a los primeros— y el Cacereño, como jugaba en su casa, era natural que sumara los dos que ganó con amplitud de goles sobre su rival provincial.

¿Que es difícil ganar a estas alturas en campo contrario? Desde luego. Pero lo grave, insistimos, es que esa amplia derrota haya sido frente al Béjar, precisamente, pues repercutirá en lo sucesivo como una losa de mucho peso.

Hubo, dos empates. Los demás fueron todos resultados caseros. De ahí que, a excepción de la mejoría del Hullera y la pérdida de posibilidades del colista, los demás puede decirse que continúan lo mismo, salvo que también el Astorga en los puestos peligrosos, tuvo un pequeño respiro. En cabeza, siguen en las mismas posiciones, con lo que se ve que no se ha perdido tanto. Y también, por ello, será importantísima la jornada próxima. De ahí que habrá que cuidarla mucho, porque pudieran empezar, después de ella, a deslindarse los campos.

Y la Liga ya empieza a avanzar como para que cada jornada repercuta notablemente en el posible resultado final de las clasificaciones definitivas.

PARTIDOS PARA EL PROXIMO DOMINGO

Cacereño-Juventud.
Hullera-Arandina.
Cultural Leonesa-La Bañeza.
San Pedro-Ciudad Rodrigo.
Astorga-Ponferradina.
Peñaranda-Salmantino.
Europa Delicias-Béjar.
Plasencia-PALENCIA.

No le gusta su trabajo actual?

En poco tiempo, sin necesidad de conocimientos especiales, puede Ud. cambiar de trabajo. Puede abrirse un nuevo camino que le proporcionará un sueldo mayor, un trabajo agradable, las mejores colocaciones y empleos.
Le ofrecemos una solución rápida, fácil y segura. Elija la rama que más le guste. Conviértase en un especialista, en un TECNICO DIPLOMADO en cualquiera de estas ramas, estudiando en su propia casa una sola hora diaria, las fáciles y agradables lecciones ilustradas con innumerables dibujos y fotografías, del CURSO POR CORRESPONDENCIA que más le guste y le interese:

Cursos de MECANICA
* Delineante Mecánico 60 Pts. al mes
* Técnico Mecánico 60 Pts. al mes
* Encargado Mecánico 50 Pts. al mes
* Maestro Tornero 50 Pts. al mes
* Maestro Fresador 60 Pts. al mes
* Maestro Soldador 50 Pts. al mes
* Técnico en Soldadura 60 Pts. al mes

Cursos de DIBUJO
* Delineante general 60 Pts. al mes
* Dibujo Artístico 70 Pts. al mes
* Dibujo Publicitario 70 Pts. al mes
* Dibujo Comercial 70 Pts. al mes
* Dibujo Humorístico 70 Pts. al mes
* Dibujo Figurines 70 Pts. al mes
* Técnico Rotulista 50 Pts. al mes
* Pintor Rotulista 50 Pts. al mes
* Dibujante de Muebles 60 Pts. al mes

Cursos MOTOR Y AUTOMOVIL
* Mecánico de Automóviles 50 Pts. al mes
* Mecánico Diesel 50 Pts. al mes
* Técnico en Motores 60 Pts. al mes
* Electricidad del Automóvil 50 Pts. al mes

Cursos de ELECTRICIDAD
* Instalador Electricista 50 Pts. al mes
* Montador Electricista 50 Pts. al mes
* Técnico Electricista 60 Pts. al mes
* Maestro Electricista 50 Pts. al mes

Cursos de CONSTRUCCION
* Delineante Construcción 60 Pts. al mes
* Técnico en Construcción 50 Pts. al mes
* Maestro Albañil 50 Pts. al mes
* Hormigón Armado 60 Pts. al mes
* Topografía 60 Pts. al mes
* Carpintería 50 Pts. al mes
* Ebanistería 50 Pts. al mes
* Decoración 60 Pts. al mes
* Pintor Decorador 50 Pts. al mes

CONVENIOS ESPECIALES CON EMPRESAS para la formación profesional de su personal.

¡Solicite folleto gratuito y sin compromiso!

UN SIMPLE SELLO DE CORREOS y este cupón puede ser el principio de una vida mejor para Ud. y para los suyos. ¡Mándelo HOY MISMO, pues a nada se compromete!
CEAC
Me interesa folleto de los Cursos: _____
DON _____
DOMICILIO _____
POBLACION _____
PROVINCIA _____
ceac - ARAGON, 472 - Dpto. E-2 BARCELONA - 13

ceac
ARAGON, 472
Dept. E-2
BARCELONA - 13

CENTRO DE FORMACION PROFESIONAL Y TECNICA POR CORREO * AUTORIZADO POR EL MINISTERIO DE EDUCACION NACIONAL N.º 54

M.C.D.2022

Calidad de ejecución

con

Sylvergold

DESMONTABLE EN 3 CHASIS
INTERCAMBIABLES EN 3 MINUTOS

MARAVILLOSA **IMAGEN** DE SU PANTALLA

bonded shield

DE 114° 19" y 23"

- IRROMPIBLE
- SIN REFLEJOS
- GRAN RELIEVE Y CALIDAD DE IMAGEN

GARANTIZADO TOTALMENTE

SYLVANIA

ELECTRIC PROD. DE ESTADOS UNIDOS DE AMERICA

PIDA UNA DEMOSTRACION A NUESTROS DISTRIBUIDORES

PubliArt

NOTICIAS DE ULTIMA HORA

Solís, Fraga Iribarne y Romeo asisten a la toma de posesión del nuevo Director del Instituto de Estudios Políticos, don Jesús Fueyo

El ministro del Movimiento también dió posesión, en otro acto, a los nuevos altos cargos de la Organización

Madrid, 5.—El ministro secretario general del Movimiento, don José Solís, ha dado posesión esta tarde a las seis, en su despacho oficial, a don Jesús Fueyo Alvarez, director del Instituto de Estudios Políticos y a don José María Mendoza Guinea, jefe nacional de Asociaciones de Enseñanza Primaria.

Asistieron al acto los ministros de Informacinó y Turismo, señor Fra-Información y Turismo, señor Frameo Gorria, el vicesecretario general del Movimiento, señor Herrero Tejedor, el subsecretario de Comercio, señor Villar Palasí, los delegados nacionales de Organizaciones y Provincias, señores Fernández Galar y Taboada, secretario general técnico del Ministerio de la Vivienda, señor Serrano Guirado, presidente del Consejo de Administración del Instituto Nacional de Previsión, don Francisco Labadie, delegado nacional de Prensa del Movimiento y otras muchas autoridades y jerarquías.

Se dió lectura a los decretos con los nombramientos y se prestó el juramento ritual.

El ministro de Información y Turismo, como director saliente del Instituto de Estudios Políticos, pronunció unas palabras y recordó las diversas misiones que había desempeñado en el Instituto, al que profetizó un porvenir brillantísimo en la gran tarea que hay que realizar bajo el mando excepcional del Caudillo. Me sucede don Jesús Fueyo con título excelente para el cargo de preparación y lealtad. Le auguro un gran éxito al frente del grupo de hombres escogidos que regentan las secciones del Instituto.

Seguidamente, el señor Fueyo agradeció la confianza que en él se había depositado y dijo que iba al cargo con humildad y con ilusión. Afirmó su creencia en las posibilidades creadoras del Instituto y manifestó su esperanza en contar con el Consejo del ministro de Información y Turismo, que había sido nombrado miembro de honor del organismo, que tan excelentemente había regentado. Pidió al ministro secretario general del Movimiento manifestara su gratitud al Jefe del Estado.

El señor Solís manifestó que el Instituto de Estudios políticos constituye un elemento fundamental en la doctrina política del Movimiento y ha sido dirigido por hombres ilustres que son lo más selecto del pensamiento político español. Fraga le dió amplio impulso y prestó algunas de sus mejores energías en su servicio y en el de la Patria. El Instituto es muy importante en la doctrina de nuestro Movimiento y ha de fortalecerse más y más. Ha de cuidar del pensamiento político y divulgarlo, para que la jerarquía tenga en todo momento el arsenal de doctrina necesario. También ha de atender a los grupos cada día más numerosos que, fuera de nuestras fronteras desean conocer nuestras instituciones y nuestras doctrinas. El Instituto no es sólo órgano consultivo, sino también motor de nuestro Movimiento.

Estoy seguro de que Jesús Fueyo es hombre de ideas que van a realizar una gran labor al frente de hombres selectos que trabajan por nuestra doctrina.

También hoy toma posesión, siguió, otro hombre que formado en la primera línea de nuestra juventud, eficaz, capaz y leal, viene a dirigir una asociación de la que hará una especie de Sindicato de los maestros que tienen en su mano la enseñanza de nuestros hijos. El los ayudará y los hará sentirse felices en su misión. Sustituye a Pacheco, que ha realizado una inmensa labor. Trabajemos todos en esta etapa en que España va para arriba por una Patria más justa. Arriba España.—Cifra.

SE POSESIONAN LOS NUEVOS CARGOS DEL MOVIMIENTO

Madrid, 5.—El ministro secretario general del Movimiento, ha dado posesión de sus cargos, esta tarde a las siete, en su despacho de la Casa Sindical, a los nuevos cargos de la Organización.

Tras de la lectura de los decretos y del juramento que prestaron los nuevos cargos, inspector asesor general de la Organización Sindical, don Gonzalo Marcos Chacón, vicesecretario general de Ordenación Social; don Nicolás de las Penas y de la Peña, vicesecretario general de Obras Sindicales; don Antonio Chozas Bermudea, jefe de los Servicios Jurídicos; don José Poveda Murcia, jefe nacional de la Obra Sindical de Cooperación; don Isaías Monforte, presidente del Sindicato de la Marina Mercante; don José Luis de Azcárraga, jefe de Relaciones Exteriores; don Clemente Cerdá, presidente del Sindicato de la Piel; don Román Hernández, y los agregados laborales en Roma y Berna, señores Aniceto Galán y Valle Pando, pronunció unas palabras de despedida el inspector nacional saliente, señor Roque Pro, y de saludo y agradecimiento al Ministro y al Jefe del Estado del entrante, señor Marcos Chacón, tomó la palabra el Ministro Secretario General del Movimiento.

El señor Solís se refirió al reciente cambio ministerial en el que varios hombres de la Organización Sindical habían sido llamados a prestar su colaboración en relevantes cargos de la Administración, lo que era un orgullo. Afirmó que los cargos sindicales en estrecho contacto con el mundo del trabajo, tenían una preparación magnífica para desempeñar cualquier puesto.

La Organización Sindical está en la vanguardia de la lucha por una España mejor, más justa y humana. Se modificará lo que sea necesario y se mejorará lo preciso, pero manteniendo la línea fundamental de nuestra doctrina.

Mejorar y transformar, siguió, es crear la hermandad nacional, crear el Sindicato de la Marina Mercante, el Instituto de Estudios Sindicales, y poner a punto los servicios jurídicos.

Pero la Organización Sindical es lo más aguerrido del Ejército de Franco. Si algunas veces hay protestas, es porque los hombres del sindicalismo español quieren la más perfecta España y se sienten a veces impacientes. Terminó con un viva a España, arriba España.—Cifra.

¡SI!

Son mantas DAVID por eso son buenas y además... Son de lana

¡NO!

No son de las de dos por una... Son las que fabrica la casa DAVID RODRIGUEZ, S. A., con la garantía de su firma

DAVID PALENCIA

Estado de carreteras

Entre San Mamés y Carrión dificultades para circular

Madrid, 5. — La Dirección General de Carreteras y Caminos Vecinales, del Ministerio de Obras Públicas, facilita la siguiente información sobre cortes de carreteras en la red principal:

Interceptadas por nieve. — Principado de Andorra, Puerto de Envalira, de Andorra la Vieja, a la frontera francesa. Obligatorio el uso de cadenas.

Interceptadas por otras causas.—Nacional 150 de Barcelona a Tarrasa, kilómetro 16 entre Tarrasa y Sabadell. Cortada por terraplén averiado por la riada.

Castellón. — Nacional 234 de Sagunto a Burgos, kilómetro 46.800, en Vivar. Cortada por corrimiento de tierras. Desvío por travesía interior de Vivar.

Gerona. — Nacional II de Madrid a Francia por Barcelona, kilómetro 727, cortada. Desvío por Gerona, Vadret y Sarriá de Ter.

Granada. — Nacional 323 de Bailén a Motril. Paso provisional entre Bazmar y Vélez de Benaudalla.

Palencia. — Nacional 170 Logroño a Vigo, kilómetro 77, entre San Mamés y Carrión de los Condes. Paso provisional para vehículos de peso inferior a dos toneladas. Desvío por Osorno, Frómista y Carrión.—Cifra.

T.V.E.

PROGRAMAS PARA EL DIA 6

Programa de sobremesa: 2'00, carta de ajuste; 2'15, presentación; 2'17, mundo insólito; 2'30, panorama; 2'45, Plaza de España; 3, telediario; 3'25, cotizaciones de Bolsa; 3'30, estudio fotográfico; 3'45, concierto para el hogar; 4, final del programa de sobremesa.

Programa de noche: 6'15, carta de ajuste; 6'30 Escuela TVE; 6'45, Academia TVE; 7'30, Universidad TVE; 8, presentación; 8'02, Don Quijote de la Mancha; 8'30, los cinco últimos minutos; 9'25, el tiempo; 9'30, telediario; 9'45, Foro TV; 10'10, Siglo XX; 10'40, el cine en casa; 11'35, telediario; 11'45, versos a medianoche, momento musical, recuerda; 12, cierre.

Va a ser levantada una copia de la Torre Eiffel en las proximidades de Madrid

Aunque sólo tendrá 45 metros de altura

Madrid, 5. — Una copia de la Torre Eiffel de París va a ser levantada en las proximidades de Madrid, concretamente en el kilómetro 104 de la carretera de Portugal. Su altura será mucho menos que la parisina: 45 metros y en su primera planta será instalado un restaurante. Terminada la obra de cimientos, la estructura metálica ha surgido ya en su primera fase. Estará terminada para el comienzo del próximo verano.

Desde la cima de la torre se podrá observar un amplio panorama castellano y de noche lucirá un faro, que servirá de orientación a las aeronaves. Será el mismo que hasta hace poco figuraba en una torre de Talavera de la Reina.—Cifra.

Organización clandestina de emigración descubierta en Pamplona

Se dedicaban a pasar a Francia a labradores portugueses

Pamplona, 5. — Una vasta organización clandestina de emigración ha sido descubierta en esta ciudad. Se dedicaba a pasar a Francia a labradores portugueses.

Tales actividades ilícitas comenzaron hacia finales del año 1947. En las calles de la capital y en los pueblos importantes de la provincia, se notó un desusado movimiento de obreros portugueses, que se filtraban luego, con las ayudas pertinentes, en Francia, principalmente por la frontera de Navarra.

Algunas detenciones han puesto en claro la existencia de la organización. Una o varias redes protegían este éxodo de obreros portugueses desde su Patria hasta la frontera franco-española.

El delegado provincial del Instituto Español de Emigración, señor Sánchez de León, ha declarado que durante mucho tiempo se creyó que la cabeza de la organización radicaba en Valladolid, Salamanca y Galicia. Luego ha quedado claro que los hilos se manejaban desde Pamplona y que existía más de una red. Todas perfectamente reguladas y organizadas. Se utilizaba para el paso clandestino de la frontera la experiencia de los contrabandistas de los Pirineos navarros, perfectos conocedores de la geografía, diestros y decididos. A estos contrabandistas se les daba la tarea ya madura: Salvar la frontera. Hasta este momento funcionaban diversos agentes. Los mentores de la organización enlazaban hasta Cáceres y Salamanca, y ellos mismos esperaban a los emigrantes en camiones que los traían hasta Pamplona. Los que les esperaban en la frontera de España eran siempre elementos nuevos para cada expedición. Ha habido casos de emplear camiones de doble fondo, cargados de leña o de sacos al exterior; en el otro fondo iban los hombres —generalmente eran recibidos los emigrantes en las afueras de Pamplona y se les transportaba a determinados lugares, por regla general, al Barrio de San Juan. En este barrio han sido sorprendidas varias redadas. Otras veces la captura se ha realizado en las carreteras que conducen a la frontera. Ha habido casos en que los portugueses, sin poder hallar la localidad francesa a que iban destinados, luego de ser abandonados por los guías, han vuelto a aparecer en la frontera española. El precio que cobraban los reclutadores de esta emigración furtiva era de seis mil escudos por cada hombre pasado. Casi siempre se les cobraban adelantados 500 ó 1.000 escudos, según los casos; y el resto lo hacían efectivo cuando los trabajadores escribían a sus familias dándoles cuenta de haber llegado al lugar francés a que iban destinados.—Cifra.

Sukarno llega a Tokio

Tokio, 4.—El presidente indonesio, Sukarno, ha llegado hoy a Tokio para iniciar una visita de dos semanas al Japón. Sukarno, que lucía un uniforme militar, llegó acompañado por un séquito de 30 personas, siendo recibido en el aeropuerto por el primer ministro japonés en funciones, Shojiro Kaashima, el ministro de Asuntos Exteriores japonés, Masayoski Ohira, y funcionarios de la embajada indonesia en Tokio.—Efe.

NO-DO DE SUCESOS

Los bandoleros colombianos atacan un autobús y matan veintiséis personas

Una trágica travesura de unos niños origina la muerte de uno de ellos

Cae por un barranco el coche de unos recién casados que resultaron con heridas muy graves

Un pesquero francés destrozado al chocar contra unas rocas en las costas inglesas

LOS BANDOLEROS COLOMBIANOS ATACAN UN AUTOBUS Y MATAN 26 PERSONAS

Bogotá, 4.—Veintiséis muertos, siete heridos y diez supervivientes fué el trágico balance de un ataque perpetrado por unos bandoleros uniformados contra un autobús en las inmediaciones de la ciudad de Neiva, capital del departamento de Huila, al suroeste de Bogotá.

Enrique Martínez Orozco, secretario del gobierno de Huila, informó ayer que un grupo de quince a veinte forajidos interceptó el vehículo que había salido de Neiva repleto de pasajeros, en su mayoría humildes campesinos. Los bandoleros, después de asesinar al chofer, acribillaron a tiros y decapitaron a dieciséis hombres, ocho mujeres y dos niños. Entre los heridos se encuentra un niño de tres meses de edad.

Martínez Orozco dijo que estos horribles asesinatos ocurrieron a solo doce kilómetros de Neiva y que revistieron una sevicia extraordinaria y unos caracteres espantosos. Agregó que una fuerza combinada del ejército y la policía persigue a los bandoleros y que se ha designado un investigador especial para hacerse cargo de las investigaciones.—Efe.

UNA TRAGICA TRAVESURA DE UNOS NIÑOS ORIGINA LA MUERTE DE UNO DE ELLOS

La Unión (Murcia), 4.—Cuando se hallaba parado en un comercio de la calle de Alfonso X El Sabio el camión de la matrícula de Bilbao número 15.691, dos pequeños se subieron, al parecer, en el coche, y al ponerse en marcha de nuevo el vehículo que conducía Juan Sánchez Martínez, que no se dió cuenta de la presencia de los niños, éstos intentaron bajarse con el coche en marcha. Una de las ruedas traseras pasó por encima de Juan Carlos Espinosa Iglesias, de 4 años, que resultó muerto. El otro, José Peñafiel, sufrió heridas en una pierna.—Cifra.

CAE POR UN BARRANCO EL AUTOMOVIL DE UNOS RECIEN CASADOS

Antequera, 4.—En accidente de automóvil ocurrido a 6 kilómetros de Antequera en la carretera de Málaga, resultaron con heridas muy graves José Ramón Pérez García, de 31 años, funcionario de la Jefatura de Obras Públicas de Cáceres, y su esposa, Milagros Carrillo Santiso, de 27 años. El vehículo, conducido por José Ramón Pérez, cayó por un barranco de unos cincuenta metros en el lugar conocido por el Romeral. Los heridos fueron trasladados al hospital de esta ciudad. Parece que el matrimonio realiza su viaje de bodas.—Cifra.

UN PESQUERO FRANCES DESTROZADO AL CHOCAR CONTRA UNAS ROCAS

Penzance (Inglaterra), 4.— El buque pesquero francés de 273 toneladas «Jeanne Gougy», ha quedado destrozado anoche al chocar contra las rocas de Lands End, en el extremo sur de Inglaterra, según anuncia un portavoz del servicio de guardacostas.

Una embarcación de dicho servicio que llegó esta mañana junto al barco ha informado que éste se encuentra muy escorado y las grandes olas pasan sobre él. El mensaje añade que se efectúa una búsqueda de posibles supervivientes.—Efe.

SEIS TRIPULANTES SALVADOS

Penzance (Inglaterra), 4.—Seis hombres de la tripulación del pesquero francés «Jeanne Gougy», lanzado contra los arrecifes de la costa sudoccidental inglesa, han sido salvados esta tarde al conseguirse rescatarles de la cubierta del pesquero donde eran azotados por grandes olas. Los servicios de salvamento han recogido cuatro cadáveres y la busca de supervivientes o muertos habidos en el naufragio continúa.—Efe.

SE INTENTA SALVAR LA TRIPULACION

Penzance (Inglaterra), 4.— El pesquero francés «Jeanne Gougy», que se estrelló anoche contra las rocas de Landsend, se cree tiene una tripulación de 12 a 15 hombres.

Los miembros del servicio de guardacostas han lanzado varios cables sobre el barco siniestrado pero sus tripulantes no han podido salir de él hasta el momento debido a las olas que constantemente lo cubren de un extremo a otro.

Un helicóptero que comenzó la operación de búsqueda sobre la zona al salir el sol, ha recuperado un cadáver.—Efe.

SE DUERME MIENTRAS CONDUCIA Y ESTRELLA EL COCHE CONTRA UN ARBOL

Pamplona, 4. — El turismo B-29654, conducido por Salvador Portus Prio, de 25 años, vecino de Bilbao, en el que viajaba también Simón Antonio Encinas, de la misma edad y también vecino de la citada capital, por haberse dormido momentáneamente el conductor se salió de la carretera y se estrelló contra un árbol. Resultaron gravísimamente heridos los dos ocupantes del vehículo; éste totalmente destrozado.—Cifra.

VARIOS OBREROS HERIDOS EN UNA FABRICA DE CONSERVA DE MEMBRILLO

Granada, 4. — Dos personas resultaron heridas graves y otras dos de pronóstico reservado en una fábrica de carne de membrillo, sita en la Avenida de los Andaluces, al hacer explosión uno de los tubos que comunican con la caldera. Los graves son: Antonio Pérez Prieto, de 65 años y María Lucía Prieto, de 47, y los de pronóstico reservado: Trinidad Ortas Sierra, de 17 y Rosa María González, de 15.—Cifra.

FALLECE SOBRE LA TUMBA DE SU ESPOSA

Treviglio (Italia), 4. — Decio Baldini, de 86 años de edad acudió ayer junto a la tumba de su esposa para colocar un ramo de flores en ella con motivo del Día de Difuntos. En el momento de poner el ramo sobre el mármol de la tumba sufrió un colapso y cayó muerto sobre ella.—Efe.

ABUELA Y NIETA ARROLLADAS POR UN TURISMO

Pontevedra, 4. — Dolores Nantes Fariña, de 55 años, a la que acompañaban su nieta María del Carmen Nantes Blanco, fueron arrolladas por un coche de turismo en la carretera de Pontevedra a Santiago, cuando se dirigían a su domicilio en Lérez.

Ambas ingresaron con lesiones en el Hospital Provincial hallándose Dolores en estado gravísimo.—Cifra.

El ministro de Obras Públicas inaugura en León el nuevo colegio para huérfanos de ferroviarios

Tiene capacidad para 550 alumnos

León, 5.—El ministro de Obras Públicas, señor Vigón ha inaugurado esta mañana el nuevo Colegio para Huérfanos de Ferroviarios construido por la Asociación de este nombre. Tiene una capacidad para 550 alumnos y en él se dan enseñanzas de grado elemental, bachillerato general, formación profesional e industrial.

Acompañaron al ministro, además de las primeras autoridades provinciales y locales, el director general de Ferrocarriles; el vicepresidente del Consejo de Administración de la RENFE; el presidente del Patronato de los Colegios de Huérfanos de España, y otros altos funcionarios del Ministerio de Obras Públicas y de la RENFE.

El ministro fue recibido a la puerta del edificio por los alumnos, que le dispensaron un entusiasta recibimiento. Bendijo el Colegio el vicario general del obispado y después el señor Vigón y sus acompañantes recorrieron todas las instalaciones y dependencias del colegio, talleres, laboratorios, etc., todas ellas montadas con arreglo a la técnica más moderna en esta clase de instituciones.

El Sr. Vigón contempló los trabajos realizados por los escolares y luego visitó la capilla.

A continuación se celebró la inauguración oficial en el salón-teatro del Colegio. Un alumno leyó un breve saludo al ministro y a continuación el presidente del Patronato de los Colegios de Huérfanos de Ferroviarios, señor Lasala pronunció un discurso en el que hizo un resumen de la labor realizada por la institución en sus treinta años de existencia. Destacó cómo bajo el gobierno del Caudillo estos colegios han llegado al número de seis en toda España, con lo que se han superado las necesidades actuales.

Seguidamente el señor Lasala entregó al ministro de Obras Públicas el título de socio de honor de los Colegios de Ferroviarios de España, en el que consta la gratitud que éstos sienten hacia el señor Vigón por la generosa protección que ha dispensado a los colegios.

El señor Vigón contestó con palabras de gratitud por el nombramiento. Ponderó la gran labor social que realizan los Colegios de Ferroviarios en toda España, y prometió su decidida ayuda a éstos en todo lo que de él dependa, ayuda que no se limitará a su permanencia en el Ministerio sino que estaba asegurada para el futuro porque no habrá ningún español que conociendo la obra que esta benemérita institución lleva a cabo, le niegue su entusiasta calor y apoyo. Los miles de alumnos magníficamente preparados que salen de estos colegios son el mejor elogio

Hoy martes, elecciones en Estados Unidos

Se elegirán diputados, senadores y gobernadores estatales autónomos

Wáshington, 5. — La campaña electoral norteamericana de 1962, preparándose para los nuevos nombramientos de diputados, senadores y gobernadores estatales autónomos, ha terminado hoy con una advertencia de «alto mando» del partido republicano, previniendoles contra los posibles fraudes electorales en los se celebrarán las votaciones parlaescrutinios de mañana, fecha en que mentarias y locales norteamericanas.

Mañana, unos cincuenta millones de adultos estadounidenses acudirán a los comicios para nombrar treinta y cinco gobernadores de otros tantos Estados americanos; treinta y nueve puestos en el Senado y la totalidad de la Cámara de Representantes, Congreso, o Cámara Baja del Parlamento de los Estados Unidos, que está compuesta por cuatrocientos treinta y cinco representantes o diputados; así, también, los miembros del amplio cuerpo electoral norteamericano, nombrará a millares de funcionarios de la Administración local, que, en este país, están sujetos al nombramiento por sufragio universal.

Las advertencias más fuertes contra posibles fraundes electorales las ha pronunciado el representante del partido republicano por el Estado de Nueva York, William E. Miller, presidente, además, del Comité Central Nacional del partido republicano de los Estados Unidos, así como por el representante Robert Wilson, jefe de la Comisión de la campaña electoral del mismo grupo político. El último diputado lo es por el Estado de California.—Efe.

SUPER-MAQUINA de lavar BRU

EN VENTA EN: PASTOR

Se extiende la ola de huelgas en Italia

Campesinos, médicos de hospitales, obreros de la construcción y hasta los jueces, se han sumado al paro

Roma, 5.—Campesinos, médicos de hospitales, obreros de la construcción y, por primera vez en la historia de Italia, los jueces, se han unido hoy a la ola de huelgas que se registra en el país.

La Asociación Nacional de Magistrados, que representa a una gran mayoría de los jueces italianos, ha convocado una huelga sin precedentes para los días 28, 29 y 30 de noviembre para protestar por los bajos sueldos.

Lo que hace que este paro sea grave es el hecho de que, como en el caso de los médicos de hospitales y profesores universitarios, pone en peligro la política general del gobierno de «Centro izquierda» del primer ministro Amintore Fanfani. Los tres grupos han acusado al gobierno de negligencia en sus naturales funciones: la justicia, la educación y la sanidad, en tanto consagra sus energías y los fondos del estado en planificaciones y nacionalización de la industria eléctrica.

La Asociación de Magistrados afirma que los jueces están mal pagados, no solo en comparación con los miembros ejecutivos de industrias privadas, sino con los «directivos de las industrias oficiales y órganos de planificación».

Ello hace, añade la Asociación, que «los mejores elementos» hayan desertado de la carrera judicial y hace cada vez más difícil reemplazar a los jueces que se retiran.

Los médicos de los hospitales de Roma han comenzado una huelga de cinco días, la última de una serie, para respaldar sus demandas sobre garantías de continuidad en el empleo y por la ampliación de la edad de retiro desde los 60 a los 65 años.

Los médicos, vestidos con sus batas blancas, tienen prevista una manifestación de protesta por las calles de Roma el próximo miércoles.

La agitación aumenta también entre los agricultores que piden mejores condiciones de trabajo. Estos tienen anunciada una huelga para los días 16 y 17 de noviembre a la que se unirán también los recolectores de cosechas.

Los 70.000 obreros de la construcción que existen en Roma han declarado hoy una huelga de 24 horas, en demanda de primas para sufragar los gastos de transportes.

Finalmente, los estudiantes y profesores de la Universidad de Roma han hecho público una amenaza de paro para el 10 de noviembre a menos que el gobierno atienda sus demandas de aumentar el número de becas y los profesores.—Efe.

Nota del Instituto Español de Emigración

A tenor de lo dispuesto y de acuerdo con las atribuciones que se le confieren al Instituto Español de Emigración, en los artículos 2 y 16 del texto articulado de la Ley de Bases de Ordenación de la Emigración, se hace preciso recordar a los organismos oficiales, empresas y particulares no nacionales, que deseen contratar personal español para trabajar en el extranjero, bien sea profesional titulado, técnico o manual, la obligación ineludible que tienen de dirigirse a este Instituto en demanda del mismo.

Igualmente la inserción de anuncios o avisos en la Prensa solicitando cualquier clase del personal citado en el párrafo anterior, habrá de ser autorizado expresamente por este Instituto.

NUEVOS CONDUCTORES

Auto-Escuela «FRAGA» tiene la gran satisfacción de ofrecer al amable público palentino la relación de nuestros alumnos, que habiendo recibido una rápida y eficaz enseñanza, han sido examinados y aprobados durante el pasado mes de octubre, obteniendo por tanto los correspondientes permisos de conducción.

CARNETS 1.ª CLASE:

Don Gaudioso Diez Villacorta
Don Marcelino Marín
Don Francisco Urbaneja
Don Abilio Lorenzo Acero
Don Víctor Casal González
Don Abenamar Iglesias García
Don José María Miguel Herrero
Don Virgilio de la Parte Ruiz
Don Antonio Gordo Trujillo
Don Julio Puertas Cembrero
Don Armando Sanz Martín
Don José Luis Aguado Cabezudo

CARNETS 2.ª CLASE:

Doña María Dolores Baños González
Don Antonio Antolín Escudero
Don José L. Jiménez Yuguero
Don Fernando Velasco Pinto
Don Juan Cebrián Valdeoriolas

La Dirección de Auto-Escuela «FRAGA» agradece íntimamente a la provincia de Palencia tan amable acogida y especialmente a nuestros clientes que nos han permitido demostrar que en Auto-Escuela «FRAGA» se aprende más en menos tiempo.

AVENIDA M. LAFUENTE, 17.—PALENCIA

M.C.D.2022

Sociedad Filarmónica

Magnífico concierto inaugural del duo pianístico Frechilla-Zuloaga

La Sociedad Filarmónica inauguró el pasado sábado su temporada de conciertos, con el ofrecido en el aula de la Caja de Ahorros, a las ocho de la tarde, por el dúo pianístico integrado por los jóvenes y ya destacados concertistas Miguel Frechilla y Pedro Zuloaga.

Los numerosos asistentes supieron esta nueva y grata experiencia —son rarísimas estas actuaciones a dos pianos—, que les fué dado gustar, merced a la preocupación de la Filarmónica, y, desde luego, a la depurada técnica y sensibilidad de estos dos extraordinarios artistas de la joven pianística española.

Miguel Frechilla y Pedro Zuloaga constituyen, por su calidad interpretativa, íntima compenetración, arrebato y matiz, según convenga, en el ajustado decir, un todo ciclópeo de perfección pianística, que borda materialmente las obras interpretadas, resaltando como en brillante recamado, en cincelado relieve, el valor y atractivo de las mismas.

Ellos dos, entregándose a fondo al sentido de la interpretación en común; es decir, diluyendo su personal virtuosismo en el todo de la ejecución compartida, supieron entrar en la entraña de las bellas obras ofrecidas y hacerlas resaltar en todo su contenido y encanto.

El programa estaba dividido en dos partes. Abrió la primera el «Concierto en La Menor», en tres tiempos, de Vivaldi. Una página angelical, como son casi todas las del famoso «Prete Rosso», que en inteligente arreglo para dos pianos del propio Zuloaga, ya puso en el ambiente las primicias de lo que iba a ser una gratísima audición. Y se cerró esta parte con la «Sonata en Re Mayor», también en tres tiempos, de Mozart, que es una exquisita composición de apasionado lirismo.

La segunda parte estuvo integrada por un maravilloso ramillete de breves composiciones: «Tema y Variaciones», de Schubert; «Rondó en Mi Menor», de Gurlitt; «Vals brillante», de Mana-Zucca; «Romanza y Polonesa», de Arensky; «Poema de la Gloria y de la Muerte», de Muñoz Gomis (escrita expresamente para este dúo y de espléndidas calidades musicales); «Farruca», de Infante; y «Brasileira», de Milhaud, que, por la variada riqueza melódica, tonal y rítmica de tales obras constituyeron un verdadero compendio de preciosismo pianístico a dos, resuelto irreprochablemente por estos felices intérpretes que supieron amalgamarse formidablemente en los unísonos, dando la sensación, a fuerza de justeza, de que era un único piano gigante el que hacían sonar, y se disgregaban en torrentes orquestales en la cesión de frases fugadas o en los pasajes contrapuntísticos.

El público, atraído fuertemente desde el principio por la bella audición, tributó al dúo calurosos aplausos, y éste correspondió a tales demostraciones de agrado, con dos obras fuera de programa: «Gracia» (Vito), de Infante, y «Liebesfreud», de Kreisler, que pusieron el espléndido colofón al magnífico concierto inaugural.

Félix Buisán Cítores

Recuerdos viejos

HACE 50 AÑOS

NOTICIAS DEL DIA 6 DE NOVIEMBRE DE 1912

AUTOMOVILISMO. — Anoche llegaron a Palencia, procedente de Francia, los hermanos, dueños del Garaje Central, don Guillermo y don Félix del Paso, quienes, a modo de «rallye» automovilístico, verificaron el largo viaje sin el menor contratiempo.

CONSUMOS. — Se ha hecho pública la recaudación de consumos verificados en el mes de octubre pasado, que arroja la cantidad de 30.037'50 pesetas; es decir, exactamente 1.012'54 pesetas más que la obtenida en octubre del año anterior.

LA BANDA MUNICIPAL. — Ayer quedó reorganizada la banda municipal de música, que mañana se presentará de nuevo al público en el paseo del Salón, a las tres de la tarde, ejecutando un programa variado, que se continuará, como antes, en los días festivos.

La noticia de la reorganización de esta colectividad ha sido muy bien recibida por los palentinos.

POLICIA. — Ayer tomó posesión de la jefatura de policía de esta capital el joven agente de policía de Madrid, don José Zárate, recientemente nombrado para dicho cargo.

DETENCION. — Por el vigilante don Mariano Rioja y el guardia municipal señor Alcántara, fué detenido ayer un sujeto apodado «El Cantarín», que, armado de un gran cuchillo, se marchó a la calle de Burgos, insultando y amenazando a los transeuntes.

RELIGIOSAS. — Hoy ha dado comienzo en la hermosa iglesia de las Religiosas Esclavas del Sagrado Corazón de Jesús, el solemne triduo para celebrar la reapertura de su templo, excelentemente restaurado.

Inició las brillantes predicaciones del triduo, el R. P. Modesto Soto, S. J., viéndose la iglesia muy concurrida.

DE MELILLA. — El ministro de la Guerra, ha manifestado a los periodistas y agencias de Madrid, que había recibido un telegrama del general Aldave, diciendo que los moros más influyentes y notables de la cabila de Beniarruguel, habían hecho ante él manifestaciones de paz y afecto a España, hecho que, tanto el capitán general de Melilla, como el general Luque, consideran de singular importancia, dado el espíritu y significación de esa cabila, siempre levantisca.

UNA CACERIA. — Esta tarde saldrá el señor Alba con el conde de Romanones para Valladolid, con objeto de asistir a una cacería en la finca del senador Semprún.

LA SITUACION POLITICA. — Las declaraciones del señor Canalejas y las reservas que empleó al dar cuenta del extenso Consejo celebrado el día 1, son consideradas por algunas esferas políticas como síntomas precursores de que el señor Canalejas busca una manera gallarda de abandonar el poder, abrazado a los proyectos que en Cortes se discuten, para quedar de este modo consagrado como jefe indiscutible del partido liberal, cosa, siguen diciendo esos mismos medios, que no ocurriría si no supiese aprovechar esta ocasión.

FAJAS MI LINEA

Tenemos el honor de invitar a nuestra distinguida clientela y señoras en general, a la exposición de modelos Mi Línea, que presentaremos los días 5 y 6 de noviembre en el Hotel Jorge Manrique de Palencia y los días 7 y 8 en el Hotel Inglaterra de Valladolid

CUPON PRO CIEGOS

Lista del número premiado del Cupón Pro Ciegos, correspondiente al sorteo celebrado el día 3 de noviembre de 1962.

Premiado con 250 pesetas, número 278. Premiados con 25 pesetas, todos los terminados en 78.

Cámara Oficial de Comercio e Industria de Palencia

VACANTE DE AUXILIAR

Se convoca a concurso oposición una plaza de Auxiliar administrativo de la Secretaría de esta Corporación dotada con el haber anual de VEINTIUNA MIL PESETAS (21.000), más dos gratificaciones extraordinarias reglamentarias.

En el tablón de Anuncios de esta Cámara figuran condiciones y normas a que deberán sujetarse los ejercicios que habrán de tener lugar en la mañana del día 3 del próximo diciembre. Las solicitudes se admitirán hasta el día 20 de noviembre actual.

Palencia, 2 de noviembre de 1962.—El Vicesecretario, GUILLERMO ANTOLIN MARTINEZ.

REMOLQUES MARVISA

Más ligero

Más robusto

Metálicos y de madera

Tiro animal y mecánico

METALURGICAS ARAOZ-VIDAL, S. A.

PASEO DE ZORRILLA, 51-53

Telf. 23441

Apartado, 146 VALLADOLID

Reparación de máquinas eléctricas de afeitar

JOSE LUIS CORRAL

Prádena del Rincón, 1. MADRID-2

Presupuestos sin compromiso

†

LA SEÑORA

Doña Osaria Alonso Pérez

Falleció en Monzón de Campos el día 5 de Noviembre de 1962

A los 76 años de edad

Después de recibir los S. S.

D. E. P.

Sus desconsolados hijos Gonzalo, Mariano, Teófila, Germán y Perpetua Gutiérrez Alonso; hijos políticos Basilia Illera, Petra Movellán, Jacinto Gatón, Julita Guerra y Silvio Pablo; hermanos Jesús (ausente) y José Alonso Pérez; hermanos políticos, nietos, sobrinos, primos y demás familia,

Ruegan una oración por su alma.

Conducción: Hoy día 6, a las cinco de la tarde.

Funeral y misa de familia: Mañana día 7 a las once y media.

Casa mortuoria: Padre Honorato del Val (Monzón de Campos). La Preventiva, S. A.

MILLONES SPAR

Establecimientos adheridos a la cadena SPAR, que obsequian al ama de casa con los cupones SPAR (a partir del 1.º de Noviembre) que la darán opción a los sorteos mensuales

en PALENCIA

Alfredo González, G. Mola, 79. Teléfono 2742.

José López Asensio, Santa María de la Cabeza, 2. Teléfono 2895.

Laurentino Calderón, G. Mola, 39.

Olegario Fernández, Mayor, 2. Teléfono 1702.

Tomás Polvorinos, Segundo Barrio de los Cuarteles.

Victorino Doncel, Colón, 13. Teléfono 2239.

Ricardo Rodríguez "Auto Servicios", Mayor, 174.

QUINTANA DEL PUENTE

Manuel Rodríguez, Simón Quintero, 6. Teléfono 9.

TORQUEMADA

Diodoro García, G. Mola, 67. Tlf. 3.

María Luisa Martínez, G. Franco, 64. Teléfono 8.

VENTA DE BAÑOS

Emiliana Monge, Fray Luis de León, 18.

Ezequiel Nieto, Primero de Junio, 107. Teléfono 3.

José Serrano, Federico Mayo, 24. Teléfono 88.

Maximino Platero "Auto Servicio", Primero de Junio, 91. Teléfono 34.

Quirino Nieto, Alfonso X. Tlf. 1.

BAÑOS DE CERRATO

Sotero de Bustos.

DUEÑAS

Justa Nieto Rodríguez.

VILLAMURIEL

Justino Blanco Peláiz.

SEÑORA: Pida la cartilla de cupones... SPAR con ella le dará millones

SPAR

Sigue fiel a su lema «al servicio de la familia»

DIARIO DE AVISOS

FARMACIAS DE GUARDIA.—Durante la semana están de guardia las siguientes:

ZONA NORTE: La de don Manuel Arangüena (Barrio y Mier, 8).

ZONA SUR: La de don Enrique Junco (Avda. Valladolid, 4).

Independientemente de estas farmacias, estará de guardia permanente la farmacia de don Anastasio Arenal (Paseo del Otero, 91).

REGISTRO CIVIL

NACIMIENTOS. — César de Todos los Santos, de César y Trinidad; Adela María Camazón Izquierdo, de Manuel Isidro y María de los Angeles.

MATRIMONIOS. — José Manuel Díez Rodríguez, de Salinas de Pisuerga, con María del Pilar San Martín Quintana, de Carrión de los Condes; Fernando Tejedor Méndez, de Valladolid, con María Purificación de la Parra Casasola, de Venta de Baños.

DEFUNCIONES. — Gala Mediavilla del Valle, de 80 años, soltera, Hospital San Bernabé; María del Pilar Sardina García, de 2 meses, Residencia Ramírez; Juan Grande Blasco, de 62 años, casado, Empedrada, 7.

anuncios por palabras

Alquileres

SE ALQUILA vivienda, dos habitaciones, amplia cocina, 53 metros. Grupo Arana, núm. 6, piso primero, letra B. Informes en el mismo. Horas, 12, 14-17, 20.

DOY en aparcería huerta dos hectáreas. Rizarzuela, 37, quinto, derecha.

Automóviles

AGENCIA España. Academia de conductores. Enseña a conducir con automóviles nuevos y modernos.

AGENCIA España. Academia de conductores. Carnets garantizados. Don Sancho, 16 (Banco Español de Crédito). Teléfono 22-58.

AGENCIA España. Academia de conductores. Modernísimo sistema de enseñanza. Profesorado competentísimo, clases ininterrumpidas desde las nueve de la mañana.

VENDO coche Ford, buen estado, propio viajeros, económico. Mayor, 3. Palencia.

VENDO Seat, 8 plazas. Informes, Antonio o Abelardo. Parada Taxis. Plaza Mayor.

Compras

ANTON compra papel, botellas, metales. Teléfono 2931.

Fincas

SE VENDE casa y varias fincas. Carrión de los Condes. Herederos Sánchez, en Palencia. Teléfono 3854.

VENDO, junto o separado, molino piensos y trigo, cuatro hectáreas riego, todo junto al molino. Facilidades pago. Urbano García. Villanueva del Río. Villoldo.

VENDESE casa y tierra, propiedad Nieves y Juana, sitas en Villamuriel. Tratar, Palencia. Casas Hogar, 6.

VENDO casa dos pisos, uno libre. Carretera Santander, 40. Informes, José de Lamo. Plaza Cervantes, 1, segundo, derecha.

Ganados y aves

VENDO cerdos destete. Cid, 8. Palencia.

SE VENDE par de machos, 6 dedos, toda prueba. Cecilio Díez. Magaz.

VENDO cerdos al destete y cerda seis meses para cebar. Lucio Mediavilla. Los Tres Pasos, calle Cuarta, 23.

VENDO 16 ovejas emparejadas en Villamartín de Campos. Mariano Villumbrales.

SE VENDE por sobrante macho ocho años. Manuel Pérez. Santiago del Val.

VENDO 40 ovejas próximas a parir. Victorino Gonzalo. Nogal.

VENDO cerdos al destete. Guzmán el Bueno, núm. 9.

SE VENDE macho, 12 años. Becerril de Campos. Miguel Rodríguez.

VENDO cerdos destete. Razón, Casas Hogar, 23, primero, derecha.

VENDO 40 ovejas de todas edades, abocadas a parir. Juan Muñoz. Fuentes de Nava.

VACAS, 9; novillos, 7, cebados, se venden. Dehesa de Tablares.

VENDO terneros para suero. Heras del Bosque. Jesús Martínez.

POLLITOS carne gigantes Silver-Cornish, gran desarrollo en pechuga y muslos. Comercial Avícola. República Argentina, 16. Teléfono 2519.

VENDO 130 ovejas jóvenes, pariendo. Miguel Ruiz. Castil de Vela.

POR DEJAR labranza vendo macho y mula media edad. Julio Aragón. Fuentes de Valdepero.

SE VENDEN 40 ovejas, de ellas con lechazos. Eusebio Villa. Becerril de Campos.

SE VENDEN 7 novillos pintos, de 6 y ocho meses. Colón, 34, primero. Palencia.

VENDO cerdos destete. Carretera Burgos. Francisco González.

SE VENDEN 35 ovejas. Todas las edades, en Torre de los Molinos. José de Prado.

Maquinaria y Reparaciones

ARADOS basculantes marca TRIGINER. El mejor arado para tractor, con vertederas triples. Sembradoras LAMUSA de 7 a 25 chorros con ruedas de goma o hierro. Abonadoras sistema de platos. Almacenes maquinaria Ortega y Ortiz de Zárate.

NEUMATICOS, correas de ventilador, correas trapezoidales. Navamuel. Casado del Alisal. E. Teléfono 1937.

ARADOS de discos y rejas, cultivadores y gradas discos tractor, desgranadoras de maíz, rodillos, rastras, gradas, cortarraíces, vertederas "TRIPLEX" discos, rodamientos, tornillería, aceites y grasas. Almacenes Pinacho.

SE VENDE máquina de punto, barata. Alar del Rey. Plácido Gómez.

MAQUINAS punto rematadoras, devanadoras. Contado, plazos, precios fábrica. Necesitamos representantes. Mayor, 32. Madrid.

MAQUINAS punto. Sistema italiano. Ultimos modelos. Mejores precios, facilidades. Rematadoras. Picadoras sastrería. Bobinadoras. Imperio. Montera, 32. Madrid.

Trabajo

SIRVIENTA con informes sabiendo cocina, se necesita. Mayor, 10, tercero, derecha.

SE NECESITA pastor con casa o manutención y sacadores de remolacha. Rivas de Campos. Marcos.

MUCHACHA servicio, necesito, matrimonio solo. Informes, esta Administración.

OFRECESE chofer, carnet segunda. Manuel Amor. Astudillo.

NECESITO repartidor. Casado del Alisal, 6.

MADRE e hija desean sirvienta mayor para Madrid, buen sueldo. República Argentina, 6, principal, izquierda.

OBRERO agrícola por año se necesita; sabiendo conducir carro de varas, facilitándole vivienda. Arturo Díez. Allende el Río. Palencia.

NECESITO asistenta. Colonia Agentes Comerciales, 3, tercero, izquierda.

OBRERO agrícola necesito, fijo, facilito casa. General Geded, 11.

NECESITO asistenta tardes, para matrimonio, un hijo. Agentes Comerciales, 2, primero, izquierda.

MECANICO con experiencia en montaje y reparación de maquinaria agrícola (tractores, cosechadoras, etc.), necesita importante empresa de maquinaria agrícola. Escribir a mano, indicando pretensiones, a ALAS, R. 210. Colón, 51. Palencia.

NECESITA auxiliar administrativo importante empresa maquinaria agrícola. Escribir a mano, a ALAS. R. 210. Colón, 51. Palencia.

SE NECESITA mecánico-tornero, bien retribuido. Para informes, Fructuoso Martín. Cervera de Pisuerga (Palencia).

SE HALLA vacante la plaza de guarda de ganado mayor de Oteros de Boedo. Para tratar, con el Presidente.

NECESITO chico de 14 a 17 años, serio y activo, para reparto de leche y mostrador; sueldo, casa y comida. Escribir a Granja Santa Fe. M. de Toledo, núm. 2. Santander.

SACRISTAN-organista se necesita, 12.500, casa y seguro. Escribid a señor párroco de Abejar (Soria).

SE NECESITA obrero para vivir en la finca. Colón, 34, primero. Palencia.

SE OFRECE tractorista casado y sin hijos. Fonda Central. Dueñas.

NECESITO sirvienta. Manuel Rivera, núm. 13, primero, derecha.

NECESITO chofer para camiones y tractores con pala carga remolacha, horas de 1 a 3. Paseo de la Julia, 1, primero. Teléfono 3790-251. Señor Bravo.

NECESITO señora o señorita para oficina y quehaceres domésticos, bien retribuída. Paseo de la Julia, 1, primero. Teléfono 3790-251. Señor Bravo, horas de 1 a 3.

BECERRIL de Campos, nuevo corredor de vinos. Tomás Martín.

NECESITASE chica fija; matrimonio y un hijo. Martínez Azcoitia, 9, tercero, izquierda.

SIRVIENTA se necesita, imprescindible guste niños, que sepa obligación, con informes, buen sueldo, tengo asistenta. Don Sancho, 7, primero.

Traspasos

SE TRASPASA local comercial-industrial, con teléfono. Modesto Lafuente, núm. 17.

POR NO poder atender, en pleno rendimiento, en lo más céntrico de Baltanás (Palencia), vendo o traspaso comercio de tejidos con vivienda, comercialmente muy bien relacionado, más de cien fabricantes en exclusiva y muchísima clientela, facilidad de pago. Para más detalles, dirigirse a J. Barragán. El Carmen, 10.

Varios

COCINAS de hierro y esmaltadas, cuartos de baño, económicos y lujo, precios afinados. Pastor. Modesto Lafuente, 20. Palencia.

MOSAICOS La Hortensia. Azulejos, tubos gres y fibrocemento. Especialidad en piedra artificial.

PLACAS uralita, para tejados; decorativas para cuartos de baño, duchas cocinas, fachadas, establecimientos comerciales, etc., inalterables a la humedad y elementos atmosféricos. Uralita. Agencia de Ventas. Avenida José Antonio, 45. Teléfono 1455. Palencia.

VENDO 10 hectáreas, mitad sembrado, casa, punta lanar. Lorenzo. Fuenteandrino.

VENDO yegua joven, mula quincena, superiores y escarificador mulas Magaz. Crescen.

GRANJA Carro, pollucios y pollitas de dos y seis meses. Corte obrada y medio de veza. Camino Cementerio. Teléfono 121-3790.

SE VENDE o cambia por vacas par machos seis años, buena alzada, carro de vacas seminuevo. Isidoro Peral. Moarves de Ojeda.

VENDO 2.000 kilos veza siembra y macho 3 años, 9 dedos. Jesús Díez. San Román de la Cuba.

VENDO macho y mula 8 y 10 años y aperos de labranza. Secundino Martínez. Fuentes de Valdepero.

Vehículos

VENDO motocicleta GAC, en Villaumbrales. Vicente Sanz.

REMOLQUES Ausín, vendo remolque volco, nuevo, de dos ruedas. Para tratar, Carretera Valladolid, Segundo Barrio. Palencia.

COMPRO Vespa usada. Mancornador, número 14. F. Orejón, de una a una y media y ocho a nueve.

Ventas

GANADEROS: dispongo almortas, yeros y comuñas, facilidades de pago. Mariano Santiago Francisco. Fuentes de Nava.

REPARACIONES "Zapata". Vendo lavadora seminueva. Precio económico. General Amor, núm. 3.

TUBOS de cementos, fabricación mecánica, prensados y vibrados, calidad inmejorable. "Arroyo". Casado del Alisal, 41.

VIGUETAS "Castilla", covedillas de cemento, ventanales, postecillos cerramiento, soportapostes y toda clase de prefabricados de hormigón. "Arroyo". Casado Alisal, 41.

ESTUFA butano, nueva, véndese. Concepción Arenal, 23. Teléfono 3827.

VENDO perro pura raza dogo inglés, 18 meses, tamaño regular. Villaprovedo. Cándido Pérez.

CARNE novillo para matanzas, precios especiales. Carnicería Alfonso, parada coches Moreno.

GALGOS, se venden macho y hembra, a toda prueba. Eduardo Dato, 9, segundo.

VENDO montón de abono. Barrio San Antonio. Faustino Casares. Lechería.

SE VENDEN 4.000 kilos de manzanas reinetas, en Renedo de Valdavia. Victorino Mazuelas.

VENDO 150 a 200 kilos guisantes superiores siembra, Porfirio Miguel. Gravina, 14. Venta de Baños.

VENDO leña de encina y chopo en tacos, cocinas y calefacciones, seco. Villoldo. Mariano Asensio.

DEFINITIVO

Serie TELE-REY

SENSACION RELIEVE

1962-63

Distribuidor en Palencia LA ESFERA

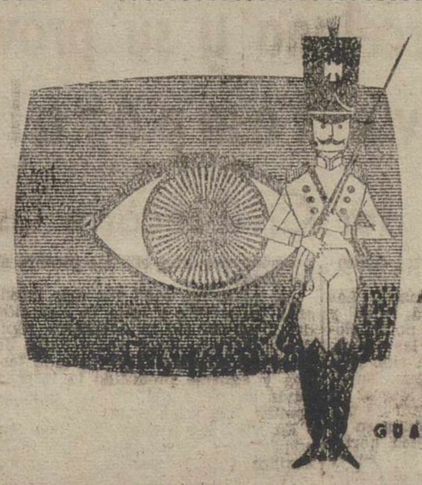

Pantalla de Oro

GUARDIAN DE SU VISTA

Solo así puede calificarse el paso gigante de la técnica alemana en la concepción de los nuevos televisores TELEFUNKEN.

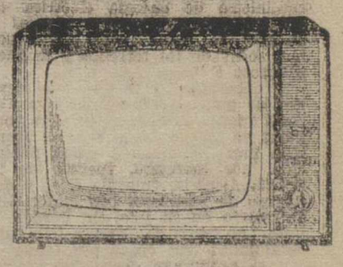

Carabela

* SINTONIA AUTOMATICA
* PANTALLA DE ORO
* CAJA ARMONICA PLANA

P. V. P. - 22.900 Ptas.

(Incluido impuesto)

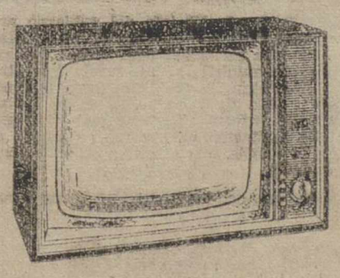

Cruz del Sur Automático

ELECTRONICO TOTAL

* CAJA ARMONICA PLANA
* PANTALLA DE ORO
* Presentación GRAN LUJO

P. V. P. - 24.900 Ptas.

(Incluido impuesto)

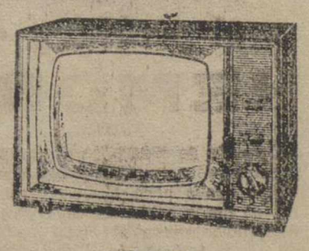

Festival

* 19 Pulgadas
* PANTALLA DE ORO
* CAJA ARMONICA PLANA

P. V. P. - 19.300 Ptas.

(Incluido impuesto)

TELEFUNKEN

LA MARCA ALEMANA DE FAMA MUNDIAL

Mayor, 183-185

Teléfono 1623

M.C.D.2022

NOTICIAS de MADRID

Cifesa tiene que despedir a su personal

Solo unos sillones responden de once millones de pesetas

Relaciones amorosas y dos cheques por cerca de un millón

MADRID.—(Crónica de ARGOS especial para nuestro diario. Prohibida la reproducción).

La productora y distribuidora de películas más importante que ha funcionado en Madrid, esto es, Cifesa, ha tenido que acudir ahora a la Magistratura del Trabajo, demandada por sus propios empleados, que no aceptan la resolución de sus contratos, por crisis de esta antes poderosa industria. Al parecer, la prosperidad de Cifesa torció su rumbo en el año 1955, debido al cambio de director, lo que una vez más viene a demostrar que los negocios se crean y se sostienen cuando cuentan con un verdadero capitán de empresa.

El problema social es realmente impresionante. Entre los empleados de esta conocidísima industria cinematográfica figuran varios que empezaron a trabajar en ella desde la edad de los 14 a 16 años y que llevan casi treinta años a su servicio. Durante la guerra, vencieron toda clase de dificultades para salvarla y con toda fidelidad rindieron cuentas a su director. Ahora se ven obligados a rehacer sus vidas estos hombres que se creían vinculados para siempre a Cifesa.

La Magistratura del Trabajo resolverá en justicia lo que proceda: si ha de indemnizarse a estos empleados con arreglo a sus categorías laborales y años de servicio, o si habrán de conformarse con el subsidio de paro que vienen percibiendo desde hace un año. Lo que realmente es doloroso, además de la situación de estos trabajadores, es que la industria española cinematográfica más importante, que produjo varias de nuestras mejores películas, haya caído en esta grave crisis, sin que sepamos que hasta ahora ninguna otra haya ocupado su preeminente puesto.

El engaño de que son víctimas gentes modestas, a las que se les ofrece por unos miles de pesetas la pronta adjudicación de un piso por individuos desaprensivos que simulan mover grandes influencias, es tan frecuente ahora como hace años lo era el de los que prometían grandes intereses al pequeño ahorro en explotaciones de gallineros o de colmenas. La Policía madrileña conseguía desarticular una de esas organizaciones que estaban a pobres gentes explotando su necesidad de vivienda, al mismo tiempo que los Tribunales sustanciaban una serie de estafas con el truco de las colmenas.

Se trataba de un señor que su yerno formó la sociedad mercantil Apícola Comercial, S. L. y realizó una intensa propaganda de ámbito nacional ofreciendo doce kilos de miel al año o el importe de su valor en dinero por cada inscripción de mil pesetas. Así logró recaudar hasta once millones. A los primeros vencimientos anuales iba pagando los intereses prometidos, con lo que recibía de los nuevos suscriptores, pero después no hubo ni miel ni dinero. Y cualquiera que sea la pena que recaiga sobre el estafador, de poco consuelo va a servirles a los que en sus manos depositaron los ahorros, pues para indemnizarles en estos 11 millones de pesetas sólo se cuenta con las 2.400 pesetas que valió un tresillo, sacado en su día a pública subasta.

Una causa seguida también con interés ha sido la vista de la Audiencia provincial contra una señora, viuda, de cincuenta y un años, de buena conducta y sin antecedentes penales, acusada de haber intentado estafar casi un millón de pesetas al extender dos cheques que un señor había firmado en blanco.

Quedó probado que el caballero adeudaba a la dama diversas cantidades, algunas reconocidas documentalmente en el sumario, y otras procedentes de préstamos hechos por la procesada durante una pasada época de relaciones amorosas entre ambos. La mujer no pudo cobrar el importe de los dos talones, uno por 902.000 y otro por 91.000 pesetas, por carecer de fondos para ello la cuenta del firmante.

El caballero desistió de la acción en esta causa por no tener que hacer reclamación alguna contra la señora; pero el fiscal la llevó adelante y calificó los hechos como constitutivos de dos delitos de estafa en grado de frustración. La Audiencia, de acuerdo con la defensa, considera que no han quedado debidamente probados dichos delitos y, en consecuencia, ha absuelto a la procesada, declarando de oficio las costas procesales.

En el Vaticano se celebra solemnemente el IV aniversario de la coronación de Juan XXIII

Su Santidad pronunció una importante alocución

En Madrid también se conmemoró fervorosamente la efemérides

Ciudad del Vaticano, 4.—Su Santidad el papa, Juan XXIII, ha celebrado hoy el cuarto aniversario de su coronación con una solemne ceremonia en la Basílica de San Pedro, a la que asistieron setenta y tres Cardenales, y todos los Padres Conciliares que se encuentran en Roma asistiendo al Concilio Ecuménico Vaticano II.

Por concesión especial del Pontífice se celebró la Misa en rito ambrosiano, siendo el celebrante Su Eminencia el Cardenal Juan Bautista Montini, Arzobispo de Milán. El rito ambrosiano, que proviene de San Ambrosio, Obispo de Milán, fue introducido en la Iglesia en el siglo IV, y es el rito empleado precisamente en la Diócesis natal del Vicario de Cristo, Pérgamo.

El Vaticano aparecía hoy engalanado con las banderas blancas y amarillas de la ciudad —Estado Pontificio—. El Pontífice llegó a la Basílica en la silla gestatoria llevando sobre su cabeza la tiara papal, símbolo de su suprema jerarquía, y rodeado por los príncipes de la Iglesia. Cuando el romano Pontífice hizo su entrada en la gran Basílica el coro de la Catedral de Milán entonó el «Tu es Petrus», mientras Su Santidad bendecía a los presentes.

En el curso de la ceremonia, el Padre Santo dirigió su augusta palabra a los circunstantes, en un discurso en el que dijo que el aniversario de su coronación tenía, este año, una solemnidad particular, debida a la presencia de los Pastores llegados de todas las regiones de la Tierra, para el Concilio Vaticano II, que «ha tenido tan buen comienzo que el mundo entero sigue con una tensión llena de respeto».

Refiriéndose al hecho de que en las Congregaciones Generales del Concilio celebran la Misa Padres de todas las nacionalidades y, en los ritos más diversos, el Padre Santo dijo que «de esta manera la imagen de la Santa Iglesia, en la unidad de la fe católica y en la variedad litúrgica aparece con la plenitud de su místico esplendor. Se refirió, a continuación, al rito ambrosiano adoptado en la ceremonia de hoy y recordó que la Iglesia celebra hoy la festividad de San Carlos Borromeo, Arzobispo también de Milán como San Ambrosio y como el celebrante de hoy, Cardenal Montini.

Puso de relieve la parte considerable desempeñada por San Carlos Borromeo con «tacto, sabiduría y fortaleza» para hacer frente a las dificultades en que se desenvolvía el Concilio de Trento. Y añadió que esta gran figura de la Iglesia encarna en la historia una de las más excelsas expresiones del genio y de la tarea Pastoral.

Cada siglo y cada nación —dijo el Papa— guarda los recuerdos y las glorias de otras personalidades, otros Santos notables en este orden del terreno espiritual: grandes patriarcas, Obispos, antiguos y modernos, de Oriente y de Occidente; grandes Misioneros y Religiosos de todas las

S. S. JUAN XXIII

Ordenes. Pero recordó como a San Carlos cupo el altísimo honor de servir a la Iglesia con ocasión de un Concilio y de haber contribuido de manera providencial a su éxito. De esta manera, su nombre marca toda una época que se prolonga todavía dándonos confianza en el porvenir.

Seguidamente, el Pontífice se refirió al ejemplo que la figura de San Carlos Borromeo supone para todos y el aliento que proporciona y dijo que es natural que la novedad de los tiempos y circunstancias sugieran formas y métodos diversos a fin de transmitir exteriormente la misma doctrina dictado de un nuevo ropaje; pero la substancia viva es siempre la pureza de la Verdad Evangélica y Apostólica, perfectamente conforme con la vitalidad siempre joven de la Iglesia, que sabe adaptarse a los tiempos y a las necesidades de las almas.

Recordó Su Santidad la parábola Evangélica del Buen Pastor que «llama a las ovejas por su nombre que va delante de ellas y dá su vida por ellas...». «Pues tengo otras que no son de este redil, pero debo conducirlas al buen camino. Venerables hermanos, qué imagen, qué ternura y qué amor en el alma del Buen Pastor que busca el contacto de cada alma y quiere impregnar la vida social con la luz de Cristo».

Terminó el Papa con las palabras de San Pablo a los tesalonicenses, cuando el Apóstol de los gentiles les dice que guarden firmemente las tradiciones que de él han recibido, tanto orales como escritas y que nuestro Señor-Jesucristo consuele sus corazones los robustezca en toda buena obra y palabra.

El Romano Pontífice inició su discurso en latín, pero posteriormente cambió la lengua y habló en italiano. Su discurso estuvo compuesto por 1.500 palabras, centrado estrictamente en la materia religiosa.

Terminada la solemne ceremonia, Su Santidad el Papa regresó a sus habitaciones particulares del Vaticano y más tarde apareció en la ventana de su estudio para impartir su bendición a una multitud compuesta por millares de fieles y peregrinos que se hallaban congregados en la Plaza de San Pedro.—Efe.

CONMEMORACION EN MADRID

Madrid, 4.—El IV aniversario de la coronación de Su Santidad Juan XXIII ha sido celebrado hoy.

Los actos conmemorativos comenzaron esta mañana en la Santa Iglesia Catedral con una solemne misa oficiada por el deán doctor Botella, que fue presidida por Monseñor Antonio Riberi, Nuncio de S. S. y obispo auxiliar doctor García Lahiguera, que tomaron asientos en sendos sitiales al lado del Evangelio y de la epístola, respectivamente.

Ante el altar ocuparon sitios destacados el presidente del Consejo del Reino y de las Cortes Españolas, don Esteban Bilbao, D. José Castán Tobeñas, presidente del Tribunal Supremo y consejero del Reino, y el teniente general D. Carlos Asensio Cabanillas, jefe de la Casa Militar de S. E. el Jefe del Estado y asimismo consejero del Reino. Asistieron también los ministros de Justicia y del Aire, Sres. Iturmendi y Lacalle, respectivamente, el director militar de Madrid, general Castañón; presidente de la Diputación Marqués de la Valdavia, y el teniente de alcalde, señor Soler y Díaz de Guijarro; cabildo catedralicio y tribunal de la Rota y alto personal de la Nunciatura.

A mediodía, en la Nunciatura, se celebró un acto de besamano, en el que miles de personas —congregaciones religiosas y seglares, colegios y pueblo— rindieron filial homenaje a S. S. Juan XXIII, en la persona de su Nuncio en España, Monseñor Antonio Riberi.

El Nuncio, acompañado por el auditor asesor, Mons. Diego Bugallo y el abreviador, Mons. Lisardo Díaz y cinco camareros secretos de capa y espada, dio a besar su anillo a unas 3.000 personas que, desde horas antes de la fijada, formaron a las puertas del palacio de la Nunciatura. Para todos tuvo palabras de agradecimiento por su adhesión al Sumo Pontífice en este día en que se conmemora su subida al Solio Romano.

Por la tarde, el Nuncio ofreció una recepción oficial en su residencia a la que asistieron el presidente del Consejo del Reino y de las Cortes Españolas, D. Esteban Bilbao; los ministros de Comercio y Justicia, señores Ullastres e Iturmendi; subsecretario de Asuntos Exteriores, señor Cortina, que representaba al ministro del Departamento; los ex ministros señores Serrano Súñer y Ruiz Jiménez, el almirante jefe de la jurisdicción central, Marqués de Casa Cervera; la delegada nacional de la Sección Femenina, Srta. Pilar Primo de Rivera; teniente de alcalde señor Soler, obispo auxiliar doctor García Lahiguera, director general de Prensa, D. Blas Pinar; D. Fernando Martín Sánchez Julia, don Aquilino Morcillo, director del diario «Ya», señor Suances; presidente del I. N. I., miembros del Tribunal de La Rota, procuradores en Cortes, y la totalidad del cuerpo diplomático, así como alto personal de la Nunciatura y del Ministerio de Asuntos Exteriores.—Cifra.

Cuba acepta la inspección de los barcos que vayan rumbo a sus costas

(Viene de primera página)

ofensivas llega a poder del régimen castrista.

El presidente Kennedy se trasladó en helicóptero desde la Casa Blanca a su residencia de Middleburg (Virginia), para pasar el domingo en compañía de su esposa e hijos.

Al asistir a misa el presidente norteamericano escuchó un sermón del Padre Pereira, en el que se invitaba a los fieles a que orasen en los próximos días por que se llegue a una solución pacífica en la situación internacional.

Por su parte, el secretario de Estado, Dean Rusk, acudió a su despacho durante el día para examinar según se ha dicho, cuestiones «de escasa importancia».

La atmósfera que se respiró ayer domingo en Wáshington, ofrecía un agudo contraste con la tensión creada dos semanas antes. Es posible que los funcionarios norteaemricanos estén esperando los resultados de las conversaciones que se celebran en La Habana entre el primer vicepresidente de la Unión Soviética, Anastas Mikoyan y el primer ministro cubano, Fidel Castro.

Ashken Lazarevna, la esposa de Mikoyan, falleció ayer en Moscú, lo cual no constituyó impedimento para que el dirigente soviético decidiera permanecer en La Habana para seguir adelante en sus conversaciones con Castro, cuyo objetivo parece ser el de «dar una solución a las diferencias existentes en cuanto a la inspección internacional de la retirada de los proyectiles rusos».

Antes de emprender el sábado, a última hora de la tarde, su corto viaje en helicóptero con dirección a Middleburg Kennedy estuvo conferenciando durante más de dos horas con el embajador de los Estados Unidos en la ONU, Stevenson, y otros altos funcionarios. Stevenson se limitó a declarar después de la entrevista, que «se están registrando satisfactorios progresos» para una solución del problema cubano.

El Departamento de Estado dió a conocer fotografías aéreas en las que puede probarse que los soviéticos están desmontando sus bases en Cuba, conforme a lo ofrecido por Kruschef.

Aparentemente al menos, el problema parece reducirse a poner en claro a Fidel Castro que los Estados Unidos se considerarán satisfechos con una inspección «in situ» para asegurarse de que las bases soviéticas han sido desmontadas y que las armas ofensivas regresan a la Unión Soviética.—Efe.

KENNEDY anuncia el final de las pruebas nucleares

Wáshington, 4.—El presidente Kennedy ha anunciado la conclusión de la actual serie norteamericana de pruebas nucleares atmosféricas en el Pacífico expresando, al mismo tiempo, la esperanza de que en los próximos meses se pueda llegar a la conclusión de un acuerdo de prohibición de pruebas nucleares.

El presidente, en una declaración especial publicada a través de la Casa Blanca, ha informado que Estados Unidos continuarán realizando pruebas subterráneas que no producen lluvia radiactiva, en el polígono de pruebas del desierto de Nevada.—Efe.

LOS PROYECTOS HAN SIDO ESCONDIDOS BAJO TIERRA

Miami, 4.—El directorio revolucionario de estudiantes anticastristas, declara que la Unión Soviética ha escondido bajo tierra las bases de proyectiles dirigidos instalados en Cuba.

El directorio señala que esta información ha sido facilitada por sus agentes secretos que operan en Cuba, que son los mismos que informaron de la llegada a La Habana de dichos proyectiles y de los técnicos encargados de instalarlos semanas antes de que fuera confirmado por la Casa Blanca.—Efe.

FALLECE LA ESPOSA DE MIKOYAN

Cayo Hueso (Florida), 4.—Radio La Habana informó anoche que la esposa del viceprimer ministro soviético, Anastas Mikoyan, quien se encuentra visitando Cuba, falleció en Moscú.

La emisora de La Habana, escuchada en Cayo Hueso, citó un "informe procedente de Moscú" cuando anunció el fallecimiento de la esposa del dirigente soviético.

Mikoyan se encuentra actualmente en La Habana para discutir con el jefe del Gobierno, Fidel Castro y con otros dirigentes cubanos la forma de resolver la crisis cubana.

Radio La Habana dijo que el jefe del Gobierno, Castro, y el presidente cubano, Dorticós, habían enviado mensajes de simpatía a Mikoyan con motivo de la muerte de su esposa. —Efe.

MIKOYAN SE ENTREVISTA CON CASTRO

La Habana, 5.—El primer viceprimer ministro de la URSS, Anastas Mikoyan, que permanece en Cuba a pesar de la muerte de su esposa en Moscú, se ha entrevistado con el jefe del gobierno cubano, Fidel Castro y con otros funcionarios cubanos, con quienes conversó por espacio de seis horas para «resolver diferencias» en torno al desmantelamiento de las bases de proyectiles soviéticos en Cuba.

Nada se ha dicho después de terminar las conversaciones y no se sabe tampoco si las conversaciones sobre la propuesta inspección internacional sobre el desmantelamiento de las bases continuarán hoy. Se iniciaron el sábado pasado.—Efe.

UNANIMIDAD HISPANOAMERICANA CONTRA EL CASTRISMO

Buenos Aires, 5.—Desde la reunión de cancilleres de la O. E. A., en Punta del Este, a la que se ha celebrado recientemente en Wáshington al comenzar la crisis cubana, la postura de los países hispanoamericanos con Cuba ha cambiado mucho. Si en la primera votaron en contra 14 delegados y 6 se abstuvieron, en la segunda solamente hubo la simbólica reticencia del Brasil y el silencio prolongado de Bolivia. "Lo único realmente negativo es este último caso —dice el diario "La Prensa", de Buenos Aires, en un editorial—, que no puede sorprender, dada la conocida tendencia ideológica del partido que gobierna en La Paz, sólo atemperado en sus ímpetus revolucionarios por la exigencia de cuidar la ayuda financiera exterior".

"La Prensa" dice también que la reunión de Wáshington, al "formular sus conclusiones, se apartó de la condenación teórica de agresiones indeterminadas, en que antes se amparaban los que deseaban eludir un pronunciamiento sobre el castrismo, y alcanzó unanimidad para declarar que apreciaba como el problema de mayor urgencia en la actualidad de intromisión chino-soviética en Cuba, que ha convertido a dicha isla en una base de penetración del comunismo en América y de su acción subversiva contra las instituciones democráticas del continente". Por último, el diario bonaerense indica que las provocaciones comunistas y la acción de los Estados Unidos han logrado la unidad continental, pues al "no haber aceptado ni la complicidad ni la rendición, América saldrá de la crisis políticamente rehabilitada y moralmente fortalecida.—Efe.

BLOQUEO DE CARACTER INDEFINIDO

Wáshington, 5.—En fuentes gubernamentales se ha dicho que el presidente Kennedy cree necesario mantener una especie de bloqueo sobre Cuba con carácter indefinido, para evitar que en el futuro se sigan trasladando a la isla proyectiles soviéticos.

Las citadas fuentes añaden que Kennedy ha reiterado su decisión de que inspectores internacionales comprueben el desmantelamiento de las bases y proyectiles soviéticos.

Se agrega que el presidente no quedará satisfecho si no se lleva a cabo tal inspección, ya que lo que se pretende es poner fin, definitivamente, a la amenaza soviética.

En opinión del presidente, ni Wáshington ni Moscú deben fiarse de la palabra no confirmada de nadie sobre la situación.—Efe.

Sobre Barcelona y su provincia descargó un nuevo temporal de lluvias

El Gobernador Civil recorre las zonas afectadas

(Viene de primera página)

celona a Selgua y Barbastro. Las vías férreas de Puigcerdá, Vich y San Juan de las Abadesas no funcionan por interrupción de las líneas. El puente de Moncada ha sido destruido de nuevo por el agua. En el término municipal de San Miguel de Goteras, por desprendimiento de tierras, la línea está interceptada en el kilómetro 239,500 de la línea norte. Se halla detenido el tren 321 por el estado del terreno y porque una chispa eléctrica destruyó el tendido de suministro de energía eléctrica de La Catenaria. En otros lugares y puentes de estas líneas, las aguas han socavado los terrenos y se hace peligroso el paso.

El gobernador civil y el jefe superior de policía se trasladaron a Tarrasa apenas conocer las primeras noticias de los hechos ocurridos. También han marchado a dicha población, por carretera, fuerzas de la Policía Armada, Guardia Civil y del Cuerpo de Bomberos con material y al mando de su jefe, Sr. Jordán.

En Las Fonts de Tarrasa han sido desalojadas tres casas por temor a que se produzcan derrumbamientos, ya que resultaron muy afectadas por las anteriores inundaciones.—Cifra.

JORNADA DE INQUIETUD EN TARRASA Y ALREDEDORES

Tarrasa (Barcelona), 4.—Esta ciudad y sus alrededores han vivido hoy una jornada de inquietud debido al fuerte aguacero que descargó sobre Barcelona y su provincia que hizo experimentar una enorme crecida al río Ripoll.

La lluvia fué cada vez más intensa y persistente y ante la elevación del nivel del río se adoptaron rápidamente toda clase de medidas de urgencia. Gracias a ser jornada festiva y haberse producido la intensa lluvia en pleno día no hay que lamentar desgracias personales.

En vista del incremento que iba adquiriendo el temporal se pidió auxilios a Barcelona llegando varios coches de bomberos así como unidades de la Policía Armada, Cruz Roja y voluntarios. Tan pronto se tuvo conocimiento en Barcelona de la magnitud de la crecida de las aguas se personaron el Gobernador Civil y el Jefe Superior de Policía quienes una vez informados de la marcha de los trabajos de ayuda así como de los males producidos por la nueva riada visitaron la barriada de Las Arenas una de las más afectadas nuevamente.

La ciudad ha quedado incomunicada telefónicamente siendo preciso establecer un enlace con Manresa con carácter oficial. Se movilizaron todos los servicios así como coches de las industrias. Las zonas que han sufrido mayores males han sido la de Las Arenas en donde nuevamente en su parte alta ha quedado llena de barro y arboleda arrastrado por las aguas. Los grupos de viviendas denominados San Lorenzo y Barrio Can Mullot han tenido que ser evacuados ya que las edificaciones corrían peligro de hundirse. Los moradores han sido llevados a lugares seguros. En la parte baja de la Rambla casi al final aparecían hundidos en grandes socavones dos coches. También ha sufrido desperfectos el puente recientemente instalado para el paso del ferrocarril ya que las aguas se han llevado una de las pilastras en su parte central configurando la estructura una peligrosa y amenazadora curva por lo que se ha suspendido el tráfico.

Un puente emplazado sobre el torrente de Vallperis que ya sufrió daños en el pasado temporal en el trozo de carretera de Moncada se lo llevó en su totalidad el agua. Son muchísimas las casas que se han visto inundadas en sus partes bajas y algunas fábricas sufren desperfectos.

Afortunadamente y debido a las medidas de precaución así como a la fortuna de que esta vez la riada haya sido en pleno día no hay que lamentar desgracias. Solo se ha planteado el problema de avituallamiento de las personas evacuadas así como la nueva tarea de retirar malezas y barro.

La reconstrucción que tan buenas metas estaba alcanzando ha sufrido un rudo golpe ya que con esta nueva tromba será preciso realizar nuevas planificaciones.

El hecho de que los cauces del río así como la profundidad del mismo fuera mayor que cuando ocurrió la primera desgracia ha evitado un mayor desastre pues la lluvia caída se considera superior a la anterior tanto en cantidad como en intensidad.—Cifra.

EN MONCADA LAS AGUAS DESTROZARON EL PUENTE DEL FERROCARRIL

Moncada, 4.—A consecuencia de las lluvias el río Ripoll a su paso por Moncada se salió de su cauce normal.

La furia de las aguas destrozó el puente de la línea férrea quedando inutilizado e interrumpido el servicio. A pesar de la gran crecida no se registra ninguna desgracia personal y se han inundado únicamente los sótanos de algunas casas. A las cinco de la tarde el río bajó su nivel y de momento se alejó el peligro.—Cifra.

Ben Bella acepta una invitación para visitar la China comunista

Tokio, 4.—El jefe del gobierno argelino, Ahmed Ben Bella, ha aceptado una invitación para visitar la China comunista, según revela hoy Radio Pekín. Añade la emisora que no ha sido fijada la fecha de la visita.

El informe termina diciendo que la invitación escrita fue entregada a Ben Bella por una delegación china. —Efe.

Nueva sustancia que anula el prurito y el dolor de las

HEMORROIDES

Después de siete años de investigación se ha descubierto una sustancia nueva para el tratamiento de las hemorroides: el Bio-Dyne® o estimulante respiratorio de la piel, que es un derivado de células vivas.

Bio-Dyne, componente básico del producto Sperti® PREPARACION H, al ponerse en contacto con las hemorroides las reduce y cicatriza, aliviando el dolor y demás penosas molestias.

Estos efectos se producen porque Bio-Dyne actúa directamente sobre los tejidos lesionados, reparándolos y devolviéndoles su vitalidad.

Sperti PREPARACION H contiene, además de este estimulante respiratorio de las células, un poderoso germicida para atacar la infección, junto con la vitamina A, tan importante para toda enfermedad o lesión de los tejidos.

Por eso, Sperti PREPARACION H reduce la inflamación, y con ello, el dolor; actúa sobre los gérmenes, deteniendo la infección, y, sobre todo, aporta a los tejidos lesionados un estimulante respiratorio que los renueva y regenera.

Sperti PREPARACION H está a la venta en todas las farmacias en supositorios y pomada. Su médico del S. O. E. puede recetarlo. C. S. 17.079.

Nuevas líneas aéreas españolas

Han sido inauguradas la de Helsinki-Tenerife y la de Málaga-Copenhague

Málaga, 4.—Una nueva línea Málaga-Copenhague funcionará a partir de hoy y estará servida por «Caravelle» de la Compañía «Sas», con escala técnica en Niza.

Los vuelos serán semanales, los sábados, en viaje de ida y vuelta.

De Copenhague los aviones saldrán a las diez menos diez de la noche escala en Niza a las 12'15 y saldrán de aquella capital francesa a las 12'45. La llegada a Málaga está prevista para las 2'25 de la madrugada. Cincuenta y cinco minutos después los aviones reemprenderán vuelo a Copenhague.

En el viaje inaugural llegaron a Málaga diversas personalidades del turismo escandinavo y un grupo de periodistas. En el segundo vuelo marcharán autoridades malagueñas y directores de los periódicos locales invitados por la compañía aérea citada.—Cifra.

INAUGURACION DE LA LINEA AEREA HELSINKI-TENERIFE

Santa Cruz de Tenerife, 4.—Con la llegada a Los Rodeos de un reactor finés de la compañía «Kar Air», ha quedado inaugurada una nueva línea regular Helsinki-Tenerife.

El avión hizo escalas en Rotterdam, Luxemburgo y Málaga.—Cifra.

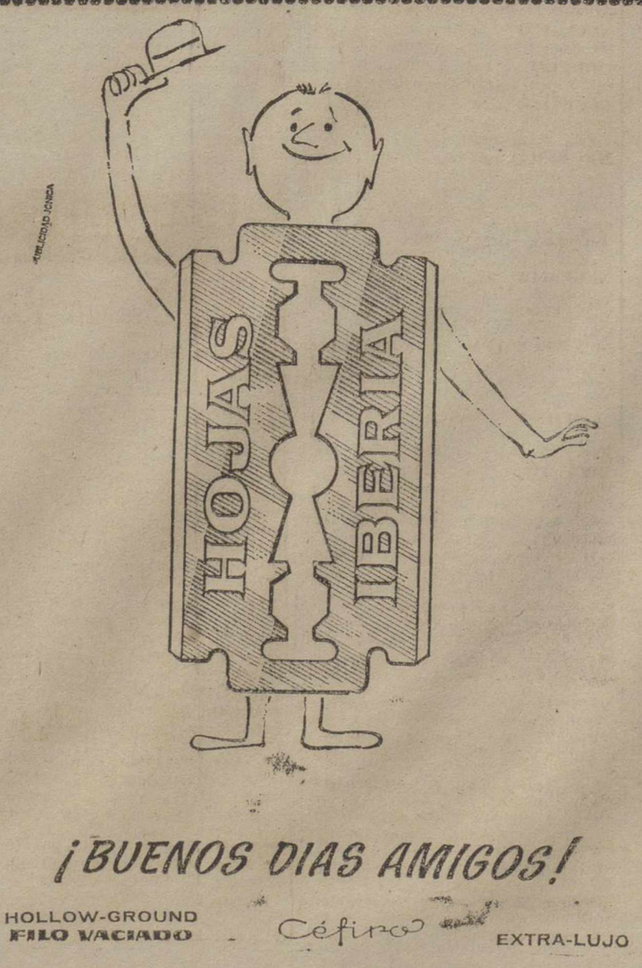

Lotería Nacional

El gordo en el 28 210

Madrid, 5.—Relación de los números agraciados con los premios mayores en el sorteo de la Lotería Nacional celebrado en el día de hoy:

28.210 Premiado con 2.000.000 de pesetas, Guizo de Limia, Valencia. Vélez-Málaga, Madrid.
40.885 Premiado con 1.000.000 de pesetas, Málaga.
24.526 Premiado con 500.000 pesetas, Coruña, Córdoba.

Premiados con 30.000 pesetas

35.238 Barcelona.
45.442 Madrid.
5.309 Alicante, Santander, Jerez de la Frontera.
24.338 Santa Cruz de Tenerife, Salamanca, Palma de Mallorca.
17.040 Madrid, Barcelona, Barcelona.
53.999 Valladolid.
14.645 Villa del Río, Zafra, Bilbao, Murcia.
52.921 Barcelona.
52.045 Cádiz.
13.644 Tortosa, Sevilla, Madrid, Coruña.
17.180 Alcira, Línea de la Concepción, Madrid, Madrid.
19.243 Denia, Galdar, Cartagena, Avilés.—Cifra.

M.C.D.2022